UITTREKSEL

Voor OD 1412 Naam C.P.N. - Herdenkingen Februaristaking 1941

Origineel in OD 1288 Naam C.P.N. bedrijfswerk

Volgnr. Ag.nr. 53784 Aard van het stuk verslag bijeenkomst

Afz. Amsterdam Datum 17.1.49

Op 13 Januari 1949 is er een kleine besloten bijeenkomst geweest in het partijgebouw van de CPN aan de Spuistraat - mogelijk in he Districtsgebouw van de CPN aan de Keizersgracht te Amsterdam - i.v.m. te vormen comite's ter herdenking van de Februari-staking Als leden fungeerden:

Jacob Brandenburg, Asd. 22.8.1899;
Willem van Wijk, Asd. 23.12.1908;
Bertus Brandsen, Utrecht. 28.10.1914;
Johannes Frans Reuter, Sloten (NH), 19.2.1912 en
Gerrit Blom, Asd. 17.4.1909,

terwijl verder een 10-tal kernleden uit de Overheidsbedrijven waren uitgenodigd. Zodra omtrent deze comite's meer wordt vernomen, zullen de bijzonderheden worden doorgegeven.

Uitgetrokken door EQ Afd./Sectie ACD-4b Datum 11.4.49

Op aanwijzing van B-III

A 5030 - '48

1412
Waarheid H.
9-1-50

OD 1412.

III d

Herdenking Februari-staking Waterloopleln

Wij ontvingen onderstaand perscommuniqué:

Het Comité, dat het vorige jaar de Amsterdamse en Zaanse bevolking heeft opgeroepen voor een massale betoging ter herdenking van de Februari-staking 1941, heeft ook thans weer het besluit genomen om op 25 Februari a.s. DES MIDDAGS 3 UUR EEN HERDENKINGSBIJEENKOMST TE ORGANISEREN.

Deze bijeenkomst zal plaatsvinden op het historische WATERLOOPLEIN te Amsterdam.

Het Comité heeft zich tot Burgemeester d'Ailly gewend met het verzoek, evenals verleden jaar, het voorzitterschap der bijeenkomst op zich te willen nemen.

Omtrent de sprekers op deze herdenking zal het Comité zo spoedig mogelijk mededeling doen. Inmiddels doet zij een beroep op alle progressieve organisaties, verenigingen en personen om in de voorbereiding van de betoging een actief aandeel te nemen, zodat deze glorierijke dag in onze geschiedenis op een waardige en massale wijze wordt herdacht.

Namens het Herdenkingscomité
„Februari-staking 1941"
Voorzitter — B. Brandsen,
Afrikanerplein 37 hs. — A'dam
Tel. 55769.

AFSCHRIFT.

Voorlopig Comité
HERDENKING FEBRUARI-STAKING 1941
Secretariaat: B.BRANDSEN
Afrikanerplein 47 hs., Tel. 57769
A M S T E R D A M - O. -

Amsterdam, Januari 1951.

L.S.

Zoals U waarschijnlijk bekend zal zijn, is het Zondag 25 Februari 1951 precies 10 jaar geleden,dat de Februari-Staking,het eerste massale verzet tegen de Duitse nazi-overheersing, plaats vond.

Evenals voorgaande jaren na de bevrijding, roept het voorlopig herdenkingscomité de bevolking in al haar schakeringen op, deze machtige daad van verzet op deze dag te herdenken,door zich te verzamelen op het Waterlooplein,waar enige vooraanstaande personen uit het verzet het woord zullen voeren.

Maar in het bijzonder dit jaar is deze herdenking van zeer grote betekenis. Niet alleen door het feit dat het precies 10 jaar geleden is, dat deze verzetsdaad plaats vond,maar bovenal omdat er thans pogingen in het werk worden gesteld om diegenen, waartegen de Februari-Staking werd georganiseerd, - de Duitse nazi's-, wederom te bewapenen.
Wanneer aan dit duistere streven door het verzet van de gehele vredelievende bevolking geen halt wordt toegeroepen, zal dit betekenen dat een bewapend nazi-leger zich wederom aan onze grens zal bevinden.

Het is wellicht overbodig erop te wijzen, dat dit een groot gevaar inhoudt voor ons land en voor het behoud van de vrede. Het zal niet nodig zijn U nogmaals in herinnering te roepen,welke ellende en vernietiging aan ons volk door de nazi's werd toegebracht. Waarschijnlijk zijn in Uw bedrijf één of meerdere arbeiders te betreuren, die door de nazi's zijn vermoord.....

Dit mag nooit gebeuren. Alleen door het eensgezinde verzet hiertegen van alle eerlijke, vredelievende en anti-fascistische mensen, kan dit voorkomen worden.
Het ligt dan ook in de bedoeling van het voorlopig comité, om op de herdenkingsdag een vlammend protest te laten klinken tegen deze pogingen om de Duitse nazi's te herbewapenen.
Om deze herdenkings- en protestbijeenkomst zo breed en massaal mogelijk te doen zijn, richt het voorlopig comité zich dan ook tot U,als leden van bedrijfs- of personeelskernen,met het verzoek U of één van U, deel uit te laten maken van het comité en/of adhaesie te betuigen met het streven van het comité.

Mocht U bereid zijn als kern deel te nemen aan deze betoging of de arbeiders uit Uw bedrijf tot deelneming op te roepen,dan juichen wij dit van harte toe en zijn wij,indien nodig, gaarne bereid één en ander nog toe te lichten.

Ten overvloede wijzen wij er nog op,dat de bijeenkomst plaats vindt op Zondag 25 Februari 1951, des namiddags om half 1.Na

deze bijeenkomst zal een tocht plaats vinden naar de Nieuwe Oosterbegraafplaats,waar slachtoffers van de Februari-staking begraven liggen. Daar zal een korte herdenking plaats vinden en bloemen worden gelegd.

Hopende, dat U deze brief in Uw eerstkomende vergadering zult willen bespreken en Uw antwoord gaarne tegemoetziende, tekenen wij

met de meeste hoogachting,

namens het voorlopig comité,
HERDENKING FEBRUARI-STAKING 1941 :
B.Brandsen, secr.

Copie voor HBVD

Hoofd B. mededeelen per telefoon dat hij het stuk dat il Zaterdag aan Com. der Kon. in Haarlem heb gegeven ook ter hand stelt aan M. Meijerhoff en wel met spoed.

L

uitgereikt 30-1-'51 HB.

RAPPORT VAN KB

23 Januari 1951

Voor HB

No: 2239/V

Betr.: COMITE BRANDSEN

Bijgaand doe ik U toekomen afschrift van een brief van het Voorlopig Comité Herdenking Februari-Staking 1941, waarin bijzonderheden worden gemeld over de op 25-2-1951 op het Waterlooplein te Amsterdam te houden bijeenkomst.

1 bijlage

Verzonden aan: HB, HBVD en B III

Copie voor HBVD

Bijl. d. 19.1.51.

RAPPORT VAN KB
AAN HB

17 Januari 1951

No.: 2232/V

Betr.: COMITÉ BRANDSEN

Speciale aandacht wordt gevraagd voor het comité BRANDSEN, dat op 25-2-1951 op het Waterlooplein te Amsterdam landelijk een grote massabijeenkomst wil organiseren ter 10 jarige herdenking van de Februari-staking in 1941. In het teken van de herbewapening van West-Duitsland speculeren de C.P.N., E.V.C. en mantelorganisaties erop hier - gelet op de gemoederen van de deelnemers, het samentrekken van een grote politiemacht enz. - een rel te kunnen ontketenen.

Grieven heeft men ook ten opzichte van het gemeentebestuur van Amsterdam, daar nog altijd geen monument ter plaatse is aangebracht en voorts het feit, dat Burgemeester d'AILLY het vorig jaar niet op het Waterlooplein, doch op het Daniël Meijerplein de slachtoffers van de staking herdacht.

Als Burgemeester d'AILLY, zo sprak een informant (top-figuur E.V.C.), weer zelf evenals de jaren voor 1950 het initiatief tot deze herdenking in handen neemt, men gezamenlijk - dus gemeentebestuur en organisaties - de herdenking op het Waterlooplein doen plaats hebben, de sprekers als voorwaarde wordt gesteld, dat zij de politiek buiten hun redevoeringen houden, zal de C.P.N. etc. met haar opzet tot een rel, de wind uit de zeilen worden genomen.

Wordt aan HB. met O.O.S.V. besproken.

Verzonden aan: HBVD, HB en B V

AFSCHRIFT.

In dit verband deelde spreker mede, dat het in de bedoeling lag de strijd tegen de herbewapening en de komende herdenking van de Februaristaking van 1941 tot één actie te bundelen. Vooral in de bedrijven moeten de gevallenen herdacht, hun familieleden bezocht en pamfletten uitgereikt worden, waarop de namen der slachtoffers en die hunner familieleden duidelijk worden vermeld. Gortzak verklaarde, dat op 25 Februari a.s. de herdenkingsplechtigheid op het Waterlooplein gehouden zal worden. Daarna trekt men naar de Oosterbegraafplaats.

(Centrale Kader- en Werkersvergadering Rd C.P.N. gehouden op 28 Dec. '50 te Amsterdam)

Speciale instructies aan A C D, (Slechts bij definitieve opberging in te vullen).

ONAFGEDAAN 1412

afschrift in pd Brandsen

PD 9 24

Afd./Sect.: B V Dat.: 28/2.51 Par.:

Interne aanwijzingen A C D

A.C.D. Werkgr. Vern — dupl. schutbl. verw. 12-8-59

A C D 4. Dat.: Par.:

CO 101230

101230	OD 1412
	16/5 0/2

Aantekeningen:

H/B

Duplicaat van stuk no. 101230 gezonden aan B V (Spoorkolor rechtst.)

ACD/I. 17/1 [illegible]

~~HB~~ HB Mr. Mijnlieff in kennis gesteld met de inhoud van bijgaand rapport. - 20-1-'51 H.B.

~~B II~~ [illegible] 31-1-51

~~B III~~

B III [illegible] 5.2. 2.2.51.

~~B V~~ 23/2 W/1.51

~~[illegible]~~ 5.2.51

~~[illegible]~~ 12.2.51 d

~~B V~~ 28/2 s.v.p. Berging

7120 - '49

RAPPORT VAN KB
AAN HB
No.: 2232/V
Betr.: COMITÉ BRANDSEN

17 Januari 1951

17 JAN. 1951
ACDI 10/230

Speciale aandacht wordt gevraagd voor het comité BRANDSEN, dat op 25-2-1951 op het Waterlooplein te Amsterdam landelijk een grote massabijeenkomst wil organiseren ter 10 jarige herdenking van de Februari-staking in 1941. In het teken van de herbewapening van West-Duitsland speculeren de C.P.N., E.V.C. en mantelorganisaties erop hier - gelet op de gemoederen van de deelnemers, het samentrekken van een grote politiemacht enz. - een rel te kunnen ontketenen.

Grieven heeft men ook ten opzichte van het gemeentebestuur van Amsterdam, daar nog altijd geen monument ter plaatse is aangebracht en voorts het feit, dat Burgemeester d'AILLY het vorig jaar niet op het Waterlooplein, doch op het Daniël Meijerplein de slachtoffers van de staking herdacht.

Als Burgemeester d'AILLY, zo sprak een informant (top-figuur E.V.C.), weer zelf evenals de jaren voor 1950 het initiatief tot deze herdenking in handen neemt, men gezamenlijk - dus gemeentebestuur en organisaties - de herdenking op het Waterlooplein doen plaats hebben, de sprekers als voorwaarde wordt gesteld, dat zij de politiek buiten hun redevoeringen houden, zal de C.P.N. etc. met haar opzet tot een rel, de wind uit de zeilen worden genomen.

Verzonden aan: HBVD, HB en B V

Speciale instructies aan ACD, (Slechts bij definitieve opberging in te vullen).

ONAFGEDAAN

Origineel in ~~244 Stuk~~ 1412.

Duplicaat in 1288

Afd./Sect.: B/III Dat.: 2.2.51 Par.: ow

CO 10123 f

10123 f	2 D 1412
	7/3 [illegible]

Interne aanwijzingen ACD.

ACD 4. Dat.: 15-3-51 Par.: [illegible]

Aantekeningen:

B

Duplicaat van stuk no. 10123 f gezonden aan B t.k.

ACD/I. [illegible]

B XI 22/1.51

B III

B V 1/2 20/1.51

B III 26.1. 25.1.51.

K 26.1.51

B III K n.a.v. Uw aanwijzing naar o.k. brengen van Stuk. Zonder nadere gegevens is dit niet mogelijk. ACD/I-afd. 16/2 51

H.A.C.D. I.v.m. bovenstaande notitie het volgende:

Zoals uit het betreffende stuk van T.L.-A'dam

7120 - '49

moge blijken, zijn nog geen meerdere gegevens bekend betreffende de genoemde W. STEK. Het is dus ook in dit stadium niet mogelijk van mij meerdere gegevens te verlangen, want ik zou daarbij moeten terugvallen op de I.D. Amsterdam!

Toch is het op kaart brengen nu reeds noodzakelijk omdat b.v. uit later binnenkomende berichten van andere verbindingen de identiteit zou kunnen blijken. We moeten bovendien ernstig rekening houden met de mogelijkheid van het aannemen van een schuilnaam, hetgeen momenteel door functionarissen van het C.P.N.-bedrijfswerk bij herhaling geschiedt. In dat geval blijft het onmogelijk nadere personalia te verschaffen, terwijl het toch van essentiele betekenis zou kunnen worden ook dergelijke namen in onze administratie te weten! Op deze gronden blijf ik dus verlangen, dat het op kaart brengen met de thans beschikbare gegevens reeds nu geschieden zal. Ik kan niet de verantwoording aanvaarden voor het onvermeld laten van de (schuil)naam van een politiek instructeur aan een van de belangrijkste openbare nutsbedrijven in de hoofdstad van het land. Ik moge U verzoeken opdracht te geven overeenkomstig verlangen te administreren! — Dank U.

B III K
20/2 '51

Ik zie ook niet waarom het op kaart brengen zonder de volledige personalia te kennen, niet mogelijk zou zijn. Zo staan er honderden in onze kartotheek en al strieven wij er naar steeds zo volledig mogelijk over de identiteit geïnformeerd te zijn, toch zullen er regelmatig namen op kaart gebracht moeten worden, waarvan verder geen gegevens ter beschikking staan.

Derhalve: hoewel onvolledig, op kaart brengen.

ACD/1 — Contr. Staf. B III 23.2.51.
accoord met het bovenstaande
1/3 [illegible]

Bespreken met Alt/4 CC. Alt/I A/2. Idem A/2 A/3.

Verbinding : 13

No. 192-1-'51.

ONDERWERP : C.P.N.-Overheid.

Bijlagen: 1

GEHEIM.

I

15 Januari 1951.

Datum van ontvangst bericht : 12-1-'51.
Betrouwbaarheid berichtgever: goed.
Waardering bericht : betrouwbaar.
Tevens bericht gezonden aan : ------
Medewerkende instanties : ------
Ondernomen actie : ------

OP KAART
ACD/ 4b
DAT: 15-3-51
PAR:

17 JAN. 1951
ACD/ 10123

Dezerzijds werd een gestencild exemplaar van het OVERHEIDS-BULLETIN No.7 betreffende de stand van de obligatielening-inschrijving door gemeentelijke diensten van Amsterdam op "De Waarheid" ontvangen. Een afschrift van dit bulletin gaat in duplo te Uwer oriëntatie bij dit schrijven.

Voorts werd vernomen, dat het CPN-lid van de afd."Overheid"-GEB Hendrik BINDERVOET, Asd.19-8-'02, gewoond hebbende Diamantstraat 82-I, te Amsterdam op 10-1-1951 is overleden, terwijl het CPN-lid van dezelfde afdeling, genaamd Gerardus van der ZEE, Asd.9-5-'94, Bonaireplein 5 beletage, Amsterdam, zijn lidmaatschap heeft opgezegd. De reden van diens bedanken is nog niet bekend.

Verder moeten volgens Jan CARBAAT (Westzaan,1-4-'06) i.v.m. de herdenking van de Februari-staking in alle bedrijven comité's worden gevormd, bij voorkeur bestaande uit ex-verzetsstrijders, die zoveel mogelijk dienen te worden aangetrokken uit N.V.V. en P.v.d.A.-kringen. Het ligt in de bedoeling van tevoren met een bulletin te komen, waarin tot uitdrukking moet komen, dat de herdenking in het teken staat van de strijd tegen het streven van Generaal Eisenhower, de Westeuropese landen in oorlogsvoorbereidingen te betrekken, strijd tegen opvoering van het bewapeningspeil, eis tot vrede op Korea en in de gehele wereld. Men verwacht, dat van de zijde van de P.v.d.A. gepoogd zal worden, deze herdenking te doen vergeten. Elk bedrijf dient een delegatie samen te stellen, welke zal meelopen in de te formeren stoet en een kranslegging zal verrichten op de Nieuwe Oosterbegraafplaats te Amsterdam. Organisaties als de C.P.N., E.V.C., N.V.B., A.N.J.V. en de Vredesbeweging zullen zoveel mogelijk worden gemobiliseerd.

Bij GEB zal verm.als instructeur worden toegevoegd een zekere W. STEK, meerdere gegevens nog niet bekend. E-3.

P.T.T. LOOPT IN OP DE TRAM !

De G.E.B. overschrijdt de 100 % .

Onze belofte: eind 1950 de 100 % van onze taak (f 1000.-) te hebben afgerekend, is niet vervuld. Er ontbrak nog 15 % aan.
Is dit resultaat slecht te noemen? Natuurlijk niet. Maar afspraak is afspraak en wij hadden onze belofte afgemeten aan de reële mogelijkheden. En die zijn niet volledig benut. Vergelijken wij slechts de stand op 28 December 1950 met die van een maand tevoren :

Stand per 28 December 1950:	Totaalstand Overheid	
Totaal ingeschreven	162,3 %	(op 28/11'50: 144,6 %)
Afgerekend v.d.taak	85,3 %	(op 28/11'50: 63,3 %)

Stand van de afzonderlijke afdelingen:

	aan inschrijvingen op 28/11	aan inschrijvingen op 28/12	afgerekend v.d. taak op: 28/11	afgerekend v.d. taak op: 28/12
1. Tram (1)	300 %	306,7 %	118 %	170,6 %
2. P.T.T. (2)	180 %	266,7 %	90,7 %	123,5 %
3. Ziekenhuizen (3)	176,7 %	190 %	130 %	164 %
4. Publ.Werken (4)	103,3 %	103,3 %	46,7 %	51,7 %
5. G.E.B. (6)	96,7 %	103,3 %	21,7 %	27,6 %
6. Reiniging (7)	90 %	90 %	40,7 %	54 %
7. W.S.B.Z. (5)	86,7 %	86,7 %	18,7 %	32 %
8. R.V.B. (8)	70 %	70 %	23 %	50 %
9. Handelsinr. (9)	70 %	70 %	0 %	0 %
10. Marktwezen (10)	40 %	40 %	40 %	40 %
11. Bevolking (-)	0 %	20 %	0 %	20 %
12. Giro etc. (-)	0 %	14 %	0 %	14 %
13. Woningdienst (11)	6,5 %	6,5 %	6,5 %	6,5 %

(Verschillen in de stand per 28/11 met de vorige opgave zijn te wijten aan toen gemaakte telfouten.)

Vanzelfsprekend gaat thans het bedrag van de afrekening het zwaarst wegen, hetgeen niet betekent, dat de inschrijvingen stil mogen staan. Overeenkomstig het beeld van de inschrijvingen gaan de bovenste drie afdelingen ook met de afrekening vooraan. Een bewijs, dat daar inderdaad sprake is van een "actie". De overige afdelingen blijven blijkbaar op het binnenkomen van het geld wachten. Een kleine uitzondering maakt de Reiniging, maar dat mag ook wel want reeds lang geleden was toegezegd de 100 % aan inschrijvingen vol te hebben en nu is er sinds meer dan een maand niets bijgekomen. Dat laatste geldt ook voor de meeste anderen!
Laten wij er de dure Decembermaand de schuld van geven, maar dan ook de resterende maanden alles op alles gezet, kameraden!
Twee nieuwelingen hebben zich op deze ranglijst gemeld, Giro en Bevolking. Een late start, makkers, maar jullie kunnen nog veel goed maken. De gunstigste beurt maakt ongetwijfeld de P.T.T., die in één maand tijds zijn inschrijvingen met ruim 80 % verhoogde. Bravo, P.T.T.ers! Jullie uitdagers van de Tram zullen zich nog moeten inspannen om aan de kop te blijven.
Een voorbeeld hoe er met de steunlijsten voor de obligatie-actie gewerkt kan worden kwam ook van de P.T.T.. Een lijst kwam binnen met een bedrag van f 30.30, bestaande uit ruim 100 kleinere giften. Ook hieruit blijken de mogelijkheden en dit zal voor allen een aanwijzing moeten zijn om meer dan tot dusverre aandacht te besteden aan het werken met de steunlijsten, indachtig aan de vele kleintjes die een grote maken. Hebben jullie geen lijsten meer, vraag er dan naar.
Spreken wij af, onze taak zowel wat de inschrijvingen als de afrekening betreft vóór het beëndigen van deze obligatie-campagne met 200 % te hebben vervuld? Accoord, kameraden!
ALLES VOOR " DE WAARHEID " !

Amsterdam, 31 December 1950.

Speciale instructies aan A C D, (Slechts bij definitieve opberging in te vullen).

~~O~~NAFGEDAAN

OD ~~1358~~

dupl. in PD. 924.

Afd./Sect.: B III Dat.: 8/2 Par.: cw

Interne aanwijzingen A C D.

ACD 4. Dat.: Par.:

CO 101640

101640	OD 1412
	2/3/51

Aantekeningen:

HB

Duplicaat van stuk no. 101640 gezonden aan B III spoedsch. rechtstr.

ACD/I. 24/1 ...

~~HB~~ 26-1-51

~~B II~~

B III 25/1.51 Met spoed aan HB. t.k. aantekening NBOD. daarna gaarne retour. B III 30.1.51.

Retour B III

Brief Voorlopig Comité Herdenking Februari-Staking 1941 ter hand gesteld aan Mr. Meijlieff. - (Mej. Hooler) 30-1-'51 HB.

B III d - 31.1.51.

hg. 1/2.51

B ~~II~~ 7/2

7120 - '49

6.151
05.51-09.232

09.232
06.346-05.51

RAPPORT VAN KB

Voor HB

No: 2239/V

Betr.: COMITE BRANDSEN

23 JAN. 1951 D
ACD/ 101640

23 Januari 1951

6.151
01.122.7

Bijgaand doe ik U toekomen afschrift van een brief van het Voorlopig Comité Herdenking Februari-Staking 1941, waarin bijzonderheden worden gemeld over de op 25-2-1951 op het Waterlooplein te Amsterdam te houden bijeenkomst.

1 bijlage

Verzonden aan: HB, HBVD en B III

AFSCHRIFT

Voorlopig Comité
HERDENKING FEBRUARI-STAKING 1941
Secretariaat : B.BRANDSEN
Afrikanerplein 47 hs., Tel. 57769
A M S T E R D A M - O.-

Amsterdam, Januari 1951

L.S.

Zoals U waarschijnlijk bekend zal zijn, is het Zondag 25 Februari 1951 precies 10 jaar geleden, dat de Februari-Staking, het eerste massale verzet tegen de Duitse nazi-overheersing, plaats vond.

Evenals voorgaande jaren na de bevrijding, roept het voorlopig herdenkingscomité de bevolking in al haar schakeringen op, deze machtige daad van verzet op deze dag te herdenken, door zich te verzamelen op het Waterlooplein, waar enige vooraanstaande personen uit het verzet het woord zullen voeren.

Maar in het bijzonder dit jaar is deze herdenking van zeer grote betekenis. Niet alleen door het feit dat het precies 10 jaar geleden is, dat deze verzetsdaad plaats vond, maar bovenal omdat er thans pogingen in het werk worden gesteld om diegenen, waartegen de Februari-Staking werd georganiseerd,- de Duitse nazi's-, wederom te bewapenen.
Wanneer aan dit duistere streven door het verzet van de gehele vredelievende bevolking geen halt wordt toegeroepen, zal dit betekenen dat een bewapend nazi-leger zich wederom aan onze grens zal bevinden.

Het is wellicht overbodig erop te wijzen, dat dit een groot gevaar inhoudt voor ons land en voor het behoud van de vrede. Het zal niet nodig zijn. U nogmaals in herinnering te roepen, welke ellende en vernietiging aan ons volk door de nazi's werd toegebracht. Waarschijnlijk zijn in Uw bedrijf één of meerdere arbeiders te betreuren, die door de nazi's zijn vermoord.....

Dit mag nooit meer gebeuren. Alleen door het eensgezinde verzet hiertegen van alle eerlijke, vredelievende en anti-fascistische mensen, kan dit voorkomen worden.
Het ligt dan ook in de bedoeling van het voorlopig comité, om op de herdenkingsdag een vlammend protest te laten klinken tegen deze pogingen om de Duitse nazi's te herbewapenen.
Om deze herdenkings- en protestbijeenkomst zo breed en massaal mogelijk te doen zijn, richt het voorlopig comité zich dan ook tot U, als leden van bedrijfs- of personeelskernen, met het verzoek U of één van U, deel uit te laten maken van het comité en/of adhaesie te betuigen met het streven van het comité.

Mocht U bereid zijn als kern deel te nemen aan deze betoging of de arbeiders uit Uw bedrijf tot deelneming op te roepen, dan juichen wij dit van harte toe en zijn wij, indien nodig, gaarne bereid één en ander nog toe te lichten

Ten overvloede wijzen wij er nog op, dat de bijeenkomst plaats vindt op Zondag 25 Februari 1951, des namiddags om half 1. Na deze bijeenkomst zal een tocht plaats vinden naar de Nieuwe Oosterbegraafplaats, waar slachtoffers van de Februari-Staking begraven liggen. Daar zal een korte herdenking plaats vinden en bloemen worden gelegd.

Hopende, dat U deze brief in Uw eerstkomende vergadering zult willen bespreken en Uw antwoord gaarne tegemoetziende, tekenen wij

met de meeste hoogachting,

namens het voorlopig comité,
HERDENKING FEBRUARI-STAKING 1941 :

B. Brandsen, secr.

VERTROUWELIJK

Verbinding: No.12 24 Januari 1951.

Doss.13/523²

Onderwerp: Secretariaat Haags Herdenkingscomité Februaristaking te A'dam.

Datum ontvangst bericht: 22 Januari 1951

Betrouwbaarheid berichtgever: betrouwbaar

Waardering bericht: betrouwbaar

Tevens bericht gezonden aan:---

Medewerkende instanties:---

Ondernomen actie:---

OP KAART
ACD/ 46
DAT: 1-3-51
PAR: Rot

6.151 / 01.122.7
6.151 / 05.44
27 JAN. 1951
ACD/ 101949

Schuttblad is vernietigd

Door een persoon, die terzake goed geïnformeerd is, wordt het volgende medegedeeld:

Ten huize van:

PD aanvullen 4007 Hendricus Josephus Lodewijk TETTERO, geboren te 's-Gravenhage 14 Januari 1904, van beroep timmerman, wonende Edisonstraat 78 te 's-Gravenhage, is het secretariaat gevestigd van het "Haags Herdenkingscomité Februaristaking 1941 te Amsterdam".

Bedoeld secretariaat geeft spaarkaarten uit ter bestrijding van de kosten van deelname aan de landelijke herdenking van de Februaristaking 1941, te houden op Zondag 25 Februari 1951 op het Waterlooplein te Amsterdam.

De kosten van deelname bedragen vier gulden.

Door Johan Willem SCHIPPERS, geboren te Rotterdam 18 Juli 1899, van beroep schrijver bij het G.E.B. te 's-Gravenhage, wonende Ieplaan 58 te 's-Gravenhage, werd op Zondag 21 Januari 1951 ten huize van Mevrouw WESTPHAL, ter gelegenheid van een gezellige bijeenkomst voor medewerkers aan de vredesactie, propaganda gemaakt met deze kaarten. (einde)

Speciale instructies aan A C D, (Slechts bij definitieve opberging in te vullen).

ONAFGEDAAN 1412

Hier stuk

Gedeelte in afschrift in 280

De stukken betr. v/d Lee in diens PD.

Afd./Sect.: B III d Dat.: 30/3.51 Par.: [signature]

CO 102775 } OO 1412

102775 dup } PD

105898 } PD 5402

B 102775-1/3 Rp. A'dam

Interne aanwijzingen A C D. A.C.D. Werkgr. Vern — dupl. schrijfbl. vern. 12/8.59

A C D. 46 Dat.: 18-4-51 Par.: [signature] Ro

12/4/51 B

Aantekeningen (Nummeren s.v.p.!):

B

Duplicaat van stuk no. 102775

~~HB~~ VS. 10-2-51

~~B II~~

B III 5/3

~~B V~~ 10/2.51

B III ~~d~~ 15-2 19/2.51 13.2.51 Hertopol.

15.2.51

1.3.1951 Brief uit aan N.P. Amsterdam

~~B III~~ brief aan Rp. A'dam uit. B III d 27/2.51

A.C.D. A.o. 6.3.51

B III

~~B III~~ 4.4.1951 Brieven uit aan O.A.W. A'dam

2 brieven uit. B III d 30.3.51

33630 - '50

6.15 / 05.23 — 6.35 / 01.4 — 6.151.211 / 01.4 — 6.35 / 03 — 6.151 / 05.54-6.556. — 6.536.3 / 05.54-6.556.

6.541.1 / 05.54-6.556. — 6.151 / 05.16. — 6.151 / 05.44.

RAPPORT VAN KB 5 Februari 1951

AAN HB

No.: 2262/VII

Betr.: MEDEDELINGEN E.V.C. - C.P.N.

OD 1412

- 8 FEB 1951
ACD/ 102775
OP KAART
ACD/ 46
DAT: 18-4-51
PAR: RO

in OD voor een duurzame vrede (aangevraagd)

In O.D. 200

Het blad der Kominform gaat ook in een Nederlandse vertaling verschijnen.

Volgens uitlatingen van VERHEY zou de commissie van vier (sanering E.V.C.) aan het Partijbestuur voorstellen, om meer dan 50% van de huidige vrijgestelden als zodanig te laten verdwijnen.

Getracht zal worden deze mensen te pressen, weer "vrijwillig" het bedrijfsleven in te gaan.

in P.D. M. v.d. Zee

Martin VAN DER ZEE zou zijn plaats bij de Vereniging Nederland - U.S.S.R. hebben afgestaan aan Wim HULST en a.s. Maandag 5 Februari in Amsterdam weer een functie krijgen bij het onderwijs.

Het partijbestuur zou besloten hebben, om de actie tegen Paul VAN KEMPEN zo lang mogelijk "warm" te houden.

Hiervoor zou de O.P.S.J. en Pericles worden ingeschakeld, waarbij echter de communistische tendenz moet worden vermeden. Als contactpersoon zou vermoedelijk optreden Willy BERG. Voor de herdenking van de Februari-staking zou het Partijbestuur een insigne hebben laten maken, voorstellende de kop van een S.S.-er met daar doorheen een rood kruis. Tegen het dragen van dit insigne zou in de partij veel oppositie zijn gerezen.

~~in OD 1412~~

Verzonden aan: HBVD, HB en B III

in O.D. 1.4.12

C.P.N. - District Rotterdam - 1-2-51

EEN PERSOONLIJK WOORD AAN ALLE LEDEN

W.Kam.,

Het begin van het jaar 1951 toont met alle duidelijkheid, dat de toestand zich in de wereld en dus ook in ons land met de dag toespitst.

Het enorme bewapeningsplan, dat door de Amerikanen aan West Europa en aan ons land wordt opgedrongen, spitst de tegenstellingen toe. Een der directe gevolgen zien we in de regeringscrisis.

Om deze plannen door te voeren schreeuwt de reactie om " sterke mannen" en allen zijn bang de massa's de enorme verarming op te leggen.

Amerika heeft in de afgelopen weken, na de slagen op Korea menige nederlaag moeten slikken. De positie van de Sowjet Unie en de Volksdemocratische landen wordt met de dag sterker.

De herbewapening van West Duitsland, de beslissende schakel in de Amerikaanse oorlogsplannen, stuit op steeds breder verzet en KAN en ZAL onmogelijk worden gemaakt.

Alles wijst er dus op, dat we dit jaar voor een beslissend jaar staan. Dat wil zeggen, wanneer we al onze krachten inspannen om de oorlogsstokers een nederlaag te bezorgen.

Het is dus logisch, dat de Partij in deze tijd aan haar leden een verhoogde activiteit vraagt. Onze Partij is de organisator van de strijd, zij gaat vooraan en geeft het voorbeeld.

Het is nu geen tijd om anderen het werk te laten opknappen, maar een ieder moet het hare/ zijne naar vermogen bijdragen!

EEN DER EERSTE DINGEN DIE VAN JE VERWACHT WORDEN IS , DAT JE DE LEDENVERGADERINGEN EN BIJEENKOMSTEN, DIE DE PARTIJ EN HAAR BEVRIENDE ORGANISATIES ORGANISEERT BEZOEKT.

Welnu, binnenkort staat ons een zeer belangrijke bijeenkomst te wachten:

DE 10 e HERDENKING VAN DE FEBRUARISTAKING IN AMSTERDAM!

De historische Februari-staking in 1941 was het begin van het nationale verzet tegen de nazi's.

Tien jaar later, vijf jaar na de bevrijding pogen de Amerikanen deze Duitse nazi's opnieuw te bewapenen om een oorlog tegen de Sowjet -Unie en de bevrijde volkeren te voeren.

DE HERDENKING VAN DIT JAAR EN DE DEMONSTRATIE DOOR HET RODE AMSTERDAM KRIJGEN DAARDOOR EEN HISTORISCHE BETEKENIS! DEZE HERDENKING ZAL DE INZET MOETEN WORDEN VAN HET NATIONALE VERZET TEGEN DE HERLEVING VAN DE DUITSE WEHRMACHT!

Daar mag geen klassebewuste arbeider ontbreken!

Zeker, het is een hoop reisgeld en de lonen zijn laag.
Maar de herbewapening van Duitsland brengt de oorlog voor de deur, brengt Korea naar Europa !

En dan? Zijn we de hongerwinter vergeten, de bombardementen, de moorden en de deportaties?
Aan de graven van onze makkers die vielen hebben we gezworen, alles te zullen doen om een herhaling van deze misdaad te voorkomen.

DIE EED MOET NU INGELOST WORDEN !

Toon daarom in deze ernstige tijden, dat de Partij geen vergeefs beroep op je doet.
Toon, dat het lidmaatschap van de Communistische Partij meer voor je betekent dan alleen het lidmaatschapsboekje.

Neem een actief aandeel in de Partijwerkzaamheden. Doe allen iets, dat is met elkaar heel veel !

Maar bovenal, ontbreek niet op het landelijke appél van allen die het ernst is met de strijd tegen de herleving van de Duitse Wehrmacht.
Een extra trein hebben we reeds gehuurd en die moet vol !!
Vul daartoe onderstaand formulier in !

Met Kam. Groeten,
C.P.N. - District R'dam:
H.Schalker.

P.S. Voor hen, die voor 25 Februari het geld niet bijeen kunnen krijgen bestaat de mogelijkheid ook na 25 Februari te betalen en wel F. 0.50 per week.

Ondergetekende:
NAAM : .....

ADRES: .....

wenst deel te nemen aan de Februari-herdenking in Amsterdam en zal het bedrag van vijf gulden voor / na 25 Febr. betalen.

Handtekening:

.....

Ontv. van Marid.

25 FEBRUARI 1941
25 FEBRUARI 1951

Herdenking Februaristaking

Aan de Amsterdamse bevolking

Stadgenoten,

Tien jaar geleden nam de Amsterdamse arbeidersklasse het initiatief tot een staking tegen de nazi-terreur.
Deze staking werd ondersteund door geheel vrijheidslievend Amsterdam.
Tienduizenden mannen en vrouwen staakten en demonstreerden tegen de ONMENSELIJKE VERVOLGING onzer Joodse landgenoten, voor vrede en nationale onafhankelijkheid.
Die tijd ligt ons nog vers in het geheugen.
Maar nauwelijks tien jaar na Februari 1941 zijn er machten in de wereld, die de grootste oorlogsmisdadigers en collaborateurs gratie verlenen en dezelfde Duitse barbaren tegen wie gij hebt gestreden, weer de wapens in de vuist willen drukken.

Dat mag nooit weer gebeuren!

Trekt, zoals in Februari 1941 met tienduizenden op!

Zondagmiddag 25 Februari a.s. in massa's naar het Waterlooplein

Vanaf het Waterlooplein defilé langs het voorlopig monument en gedenktocht naar de Nieuwe Oosterbegraafplaats, waar bloemen gelegd zullen worden op de graven van de slachtoffers van het verzet.

Verzamelen op het Waterlooplein 1.30 uur.
Aanvang defilé en gedenktocht 2 uur.

Het comité Herdenking Februaristaking 1941,
B. BRANDSEN, secr.
Afrikanerplein 37 hs, Amsterdam-Oost.
Tel. 55769

Dat nooit meer!

Herinnert U zich nog?

Jodenvervolgingen, onderdrukking, terreur, honger.....

Dat brachten ons de nazi's

Amsterdam, 25 Februari 1941

In de afgelopen periode werden in de onderstaande bedrijven, steden en buurten comité's opgericht:
Overheidsbedrijven zoals P.T.T., G.E.B., P.W., W.S.B.Z., Tram, Ziekenhuizen en Stadsreiniging te Amsterdam, K.L.M., Taxibedrijf, textielbedrijven Hollandia en De Groot, overkoepelend comité Grafische bedrijven, diverse bouwobjecten, N.D.S.M., Fokker, A.D.M., Ducroo en Brauns. Metaalgieterij Holland, Amsterdamse havenbedrijven en Houthaven, Proost Papierhandel, Electro zuurstoffabriek, Werkspoor.
Stedelijke comité's: Rotterdam, Den Haag, Deventer, Utrecht, Groningen, Haarlem, Hilversum, Enschede, Zaandam, Leiden, Arnhem, Leeuwarden en Amersfoort.
Buurtcomité's: de Jordaan, Waterlooplein, Oost, West, Zuid, de Eilanden, Weteringbuurt.
Adhaesiebetuigingen werden ontvangen van:
Ruim 800 taxichauffeurs Amsterdam, bouwvakarbeiders en stratenmakers Den Haag, DUW-arbeiders Schoonoord (Dr.), mijnwerkers Limburg, textielarbeiders Twente, Brabant en IJsselstreek, landarbeiders Groningen, Friesland en Drente, arbeiders Hoogovens, arbeiders N.S.F., Hilversum, vissers IJmuiden, haven- en metaalarbeiders Rotterdam, bewoners van Walcheren, Putten en de Wieringermeer enz. enz.
Verder: Het Hoofdbestuur en de aangesloten bonden van de E.V.C., Het Algemeen Nederlands Jeugd Verbond, De Nederlandse Vrouwenbeweging, Verenigd Verzet 1940—1945, Organisatie van Progressieve Studerende Jeugd, Zangkoor Morgenrood Amsterdam, Muziekcorps Avanti, Toneelvereniging „Nut en Genoegen", de democratische Studentenorganisatie „Pericles".
Van de volgende personen uit maatschappelijke, culturele en verenigingskringen, alsmede nabestaanden:
Ed. Althoff, G. Althoff—Loubère, dr Hanny Veldkamp, prof. dr W. F. Wertheim, Anna Blaman, dr Peter van Anrooy, Sam Goudsmit, Peter Alma, Anna v. Gogh—Kaulbach, Gerben Wagenaar, dr C. van Emde Boas, Wouter Kalf, Theun de Vries, W. J. H. B. Sandberg, Berend Blokzijl, mevrouw Klick (bestuurslid AMV-Kattenburg), F. van Beek (penningmeester K.K.K.), J. Altelaar (voorzitter speeltuinvereniging Wittenburg), B. de Vries—de Hondt (penn. Amsterd. Speeltuinverbond), J. Wüstenhoff (bestuurder speelt.verg. Kattenburg), H. S. Schuster (voorz. A.K.V. Wittenburg), E. J. Saelens (secr. Wittenb. fanfare-orkest), A. J. van Oostveen (voorz. Stichting Kinderuitzending Eil.), H. Kat (voorz. voetbalvereniging Ahrends), J. Engelsbel (hoofduitvoerder Nemavo), J. Bork (voorz. speelt.verg. „Ons Genoegen"), D. v. Nimwegen (arb. stadsreiniging), H. Stenacker (arb. G.E.B.), W. Oomen (arb. Tram), wed. Haspels, wed. Kraan, wed. Marinus (wed. van gefusilleerden), Eva Halverstadt (diamantbewerkster), N. C. ten Hagen (bankbediende), J. van Amersfoort, J. v. Brummen, J. Kokernoot (havenarbeiders), J. C. Walther (voetballer D.W.S.), Ko Stijger (oud-internationaal).
De demonstratie vanaf het Waterlooplein naar de Nieuwe Oosterbegraafplaats gaat langs de volgende route:
Waterlooplein — J. D. Meijerplein — Nwe Herengracht — Hortus Plantsoen — Pl. Parklaan — Pl. Middenlaan — Mauritskade — Linnaeusstraat — Middenweg — Kruislaan.

Zondag 25 Februari

a.s. half twee

naar het Waterlooplein

Herdenkt de Februaristaking 1941

6.15-1 / 05.44 09.232 / 06.346-05.57 6.15-1 / 05.51-09.232

I.D.No. ~~156~~ 31.

VERTROUWELIJK.

Betr.:R'dams Comité
Februari-Herdenking 1941.

OP KAART
ACD/ 413
DAT: 8/3/51
PAR: W

-9 FEB 1951
ACD/ 102880

Schutblad is vernietigd

-8 FEB. 1951

R'dam

Hierbij wordt, in afschrift, een circulaire toegezonden uitgaande van het Rotterdams Comité Februari-Herdenking 1941.

Dezerzijds moge hierbij worden opgemerkt, dat bovengenoemd comité nog op geen enkele wijze van zich heeft doen spreken, en dat de gehele leiding en voorbereiding van de Februari-herdenking normaal in handen is van de C.P.N.-district Rotterdam.(EINDE).

Aan B.V.D.

Zo 11/4

AFSCHRIFT.

ROTTERDAMS COMITE FEBRUARI HERDENKING 1941.

Secr:Beukelsdijk 15. Inlichtingen ook:Heemraadssingel 185. tel.37426.

Rotterdam,Januari 1951.

Aan de deelnemende organisaties en personen.

Op 25 Februari a.s.herdenken we voor de 10e maal het eerste massale verzet tegen de Nazi-overweldigers in 1941, DE FEBRUARI-STAKING!! Het verzet,waarin de werkende massa liet uitkomen, niet gediend te zijn van overheersers en afhankelijkheid.

Opnieuw worden we thans met bezetting en onderdrukking bedreigd en wellicht mede door dezelfde Duitse beulen.Het laatst gehouden opinie-onderzoek in ons land wees uit, dat 96% niets van bewapening wil weten en begrijpelijk,daar zij juist IN VREDE WILLEN LEVEN!!

Om dit massaal tot uitdrukking te brengen bij deze 10e herdenking,doen we ook op Uw organisatie een dringend beroep, a l l e s te doen wat deze Landelijke demonstratie van verzet tegen herbewapening van de Nazi's tot een succes kan maken.

Ons comité houdt zich bezig met de vraag, of de reis per bus kan geschieden, doch houdt rekening met het feit,dat de trein moet worden gebruikt.De kosten per trein zijn *f* 5.-,waarvoor we spaarkaarten lieten drukken met 5 vakjes á *f* 1.-

Eveneens maakten wij steunlijsten, om sympathiserende hun deel te laten bijdragen, om de grootst mogelijke deelneming uit Rotterdam te verkrijgen.De helft van het bedrag,dat door een werker op zijn l ijst wordt ingezameld, MAG VOOR EIGEN REISGELD BENUT WORDEN, tot een maximum van *f*5

Voorbeeld:Wanneer U *f* 5 op de lijst inzamelt,is *f*2.50 hiervan voor U.
" " *f*15.-" " " " " 5.- " " "

De rest wordt gebruikt voor het uitgeven van een manifest e.d.kosten.

Elke deelnemende organisatie wijst een persoon hieruit aan, die met ons deze zaken regelt,op tijd afrekent en goed contact behoudt.Onze penningmeester is: J.Krüg,wonende Grote Visserijstraat 6e te R'dam-(W).

Zet de spaarkaarten en steunlijsten direct uit onder Uw leden, in de buurt of bedrijf en stimuleert in die bedrijven,dat de bedrijfsarbeiders daar delegaties uit doen afvaardigen en reisgeld daarvoor inzamelen.

De strijd voor de Vrede is in volle gang, onze gevallen makkers bij de Februari-staking 1941 hadden geen ander doel met hun verzet, DAN DE V R E D E EN O N A F H A N K E L I J K H E I D van ons land tegen èlke bezetter te verdedigen

Hun roep klinkt opnieuw, aan ONS de taak te antwoorden op de meest krachtige wijze, zodat hun werk en de opoffering van hun leven niet tevergeefs is geweest.

Wij rekenen op Uw steun daarbij!!

Groetend namens,

het Rotterdams Comité
Februari-herdenking 1941,
p/O H.C.de Vos

J.Grandia-Smits.

(Secr).-

PD 10391

Speciale instructies aan A C D, (Slechts bij definitieve opberging in te vullen).

ONAFGEDAAN

OD 1412

Mir stuk

107528 in O.D. 243 —

dupl. 102883 in P.D. 6917

PD. aangegeven van: W. de Vries (2.10.19)
M. Witvoet (13.11.20) en
A. Janssen-van Hooff (9.12.20)

Afd./Sect.: B III Dat.: 8/3/51 Par.: B III g.

Interne aanwijzingen A C D.

A C D. Dat.: 11-7-51 Par.: 2

CO 102883 ✓ | OD 1412 ✓
107528 ✓ | OD 243 ✓
B 102883 ✓

Aantekeningen (Nummeren s.v.p.!):

B III 14/2.51 B III g 22.2. -d. 14/3.51 15.2.51. B III M 1000 S

19.2.51

PD 9444 opgevraagd. M. v. Tol 19.2.51

28.2.1951. Brief uit aan Heerlen

B III C: Zie concept aan T.D. Heerlen B III g 21.2.51

B Verwacht k lies nog reactie op. of is B I of?

A.C.D. Reactie is wel mogelijk, maar is niet direct gevraagd. [illegible] 7/5.51

Daarom [illegible] B III g 8.3.51

B III m. j. S met C.O. 104178 naar

B X Verzoeke Heerlen te berichten dat niet H. maar Johannes Witvoet lid is van distr. best. C.P.N. Limburg. B III g 16-4-51

B III C. Brief Heerlen uit. B III g 19.4.51

23-4-51 brief Heerlen uit

B III (107528) 24.4.51 [illegible]

g voor S - 107528.

ZOZ

33630 - '50

Dres/I A.K.

Genius. Dres I [illegible]

ACD I [illegible] 23/5, 51

OD.1412

VERTROUWELIJK.

8 Februari 1951.

20170/80/1477.

Hierbij doen wij U toekomen, afschriften van stukken die wij tijdelijk ter beschikking hebben gehad. Foto-copieën van de originele stukken bevinden zich bij onze administratie.

~~OD 125~~ en ~~OD 243~~ De brief van H. v. Brink, gedateerd 16.2.50, zal waarschijnlijk als concept dienen voor een uitnodiging tot deelname aan de landelijke herdenking van de Februari-staking op 25 Februari a.s. te Amsterdam.

6.151 05.49 6.151 05.12 6.151 05.31 6.151 01.122.2

OP KAART ACD/ 46 DAT: 10/1/51 PAR:

- 9 FEB 1951

ACD/ 102803

N° 79

bijlage 102883

HS 1412

Partijbestuur

Communistische Partij van Nederland
Roemer Visscherstraat 4, Amsterdam.
Telefoon 83502.

Amsterdam, 11 Januari 1951.

Aan alle afdelingen en districtsbesturen.

Waarde Kameraden,

Zoals jullie uit "De Waarheid" hebben vernomen, zal er op Zondag 25 Februari a.s. een landelijke herdenking in Amsterdam plaats vinden van de Februari-staking. Deze herdenking heeft om twee redenen een bijzondere betekenis.

Het zal 25 Februari 10 jaar geleden zijn, dat de gehele werkende bevolking van Amsterdam en van de Zaanstreek en ook grote delen in Utrecht, Gooi, Haarlem en omgeving, tot openlijk verzet tegen de oorlogsmaatregelen van de Duitse bezetters overging onder leiding van onze Partij. De Februari-staking is tot voorbeeld geworden voor waarlijk nationaal verzet op massale wijze tegen nationale onderdrukking en oorlogsmaatregelen.

Deze herdenking heeft bijzondere betekenis, omdat zij plaats vindt in een tijd, dat Nederland opnieuw onder vreemd oppercommando wordt geplaatst en de oorlogsvoorbereiders, hen, waartegen 10 jaar geleden heldhaftig door de arbeiders is gestreden, herbewapenen. 25 Februari zal dan ook in het teken staan van de strijd tegen de remilitarisering van Duitsland.

Onder deze omstandigheden zullen de partij-afdelingen alle krachten moeten inspannen om de deelneming zo groot mogelijk te doen zijn. Om snel een zo groot mogelijke deelname te verkrijgen, moeten we overgaan tot het vormen van plaatselijke herdenkingscafé's, waarin ook partijloze arbeiders zitting kunnen hebben, welke comité's na de herdenking worden ontbonden. De plaatselijke herdenkingscomité's hebben de volgende taken:

comité's

1e. Het organiseren van het verzet.
2e. Het verzorgen van spandoeken e.d. met de leuze "Tegen de Duitse herbewapening".
3e. Het organiseren van deelnemers.

Wat betreft het laatste is het de taak van de partij om daaraan zo hard mogelijk te werken met medewerking van de massa-organisaties. De comité's moeten zo snel mogelijk tot stand komen om de tijd van voorbereiding zo goed mogelijk te gebruiken. Dus niet afwachten.

Van het tot stand komen van deze comité's De Waarheid op de hoogte stellen met vermelding van plaats en adres waar de deelnemers zich kunnen melden. De mededelingen in De Waarheid nauwkeurig volgen, mede omdat momenteel nog niet bekend is onder wiens auspiciën de herdenking zal plaats vinden. In ieder geval gaat de herdenking door.

Laten we zorgen, dat de 25e Februari tot een massale demonstratie wordt voor Vrede en tegen remilitarisering van Duitsland.

Met kameraadschappelijke groeten,
Communistische Partij van Nederland,
F. Reuter.

bijlage 102883

OD 1412

Partijbestuur

Communistische Partij van Nederland
Roemer Visscherstraat 4, Amsterdam.
Telefoon 83502.

Amsterdam, 12 Januari 1951.

Aan de afdelingsbesturen.

Waarde Kameraden,

Zoals jullie ongetwijfeld bemerkt zullen hebben, komt in onze circulaire van 11 Januari l.l. betreffende de landelijke herdenking van de Februari-staking een ernstige fout voor,

Op de tweede bladzijde bovenaan, onder 1e. staat:

"Het organiseren van het verzet."

Dit moet zijn:

1e. Het organiseren van het VERVOER.

Kameraden, wij rekenen erop, dat jullie deze wijziging in onze circulaire onmiddellijk even aanbrengen, zodat hierdoor geen verwarring kan ontstaan.

Met kameraadschappelijke groeten,
Communistische Partij van Nederland

F. Reuter.

Brunssum 17-1-1951

Aan de afd. besturen

Waarde makkers,

In het gehele district is thans een aanvang gemaakt met de lederverg. waarop tevens een scholings-inleiding plaats vindt. In de afgelopen week zijn in alle afd. de verg. gehouden. Behoudens enkele tekortkomingen die wij ongetwijfeld zullen weten te overwinnen, hebben de scholingsleiders en afd. zich uitstekend van hun taak gekweten. Een der voornaamste dingen is hier mee bereikt, nl. een gelijkmatige inzet in het gehele district van de 14-daagse ledenverg. en het gelijktijdig in alle afd. geven van scholing aan de leden van de Partij. Waar het thans om gaat, is dat wij dit eerste succes consolideren en versterken. Het eerste door stipt te zorgen dat de volgende ledenverg. binnen de vastgestelde tijd plaats vindt en het tweede om de inhoud dezer verg. zodanig te maken dat zij de intensiviteit van de partijleden versterken. Hierin ligt een grote taak voor de afd. besturen waarover wij binnenkort met de schulingsinleiders een apart onderwerp zullen maken, dat op de bestuursverg. door hen zal worden behandeld. A.s. Zondag vindt de tweede inleiderscursus plaats. In de week daarop dienen jullie dus weer een ledenverg. te houden. Is jullie bestuur reeds bijeen geweest om deze voor te bereiden en een agenda op te stellen? Zijn de leden reeds allen uitgenodigd? Bespreken jullie het resultaat der eerste verg. en werd deze genotuleerd? Voor de komende ledenverg. die gehouden worden van 22 tot en met 29 Januari dient een der agendapunten te zijn de LANDELIJKE HERDENKING FEBRUARI-STAKING IN AMSTERDAM. Tevens moet worden besproken de activiteit en de resultaten in de taken voor de Jeugd en de Krant. Nieuwe werkwijze met de slagzin "doe het goed, doe het inderdaad goed".

Met kam. groeten

H.v.Brink.

Brunssum, 7-2-'50.

Aan de afd. secretarissen.

W.K.

Hierbij zenden wij jullie de indeling van het nieuwe district-bestuur. Het ziet er als volgt uit:

Pol. Secr.	Chr. Horselenberg.	Pol.Bureau, Bexdellestr.29, Brunssum.
Org. Secr.	H.v.Brink.	Org.Bureau, Torenstr. 16, Brunssum.
	W.v.d.Berge,	District-Penningm., Parkstr.16, Brunssum.
	H. Hermans,	Bedrijfsbureau, Pr. Bernhardstr. 4, Vaals.
	T.Nagtegaal,	Waarheid, Uterweg 2, Heerlerheide.
	M.Horselenberg,	Vrouwenwerk, Bexdellestr.29, Brunssum.
	B.Oldenhof,	Propaganda, Sloot 1, Venlo.
	A. Doek.	" " " en Jeugd, Herenweg 223, Heerlerheide.

Bovenstaande kameraden vormen de Dag.-leiding.

	E. Janssen-v.Hooft,	N.V.B., Vorstenstr.40, Heerlen.
	P.Griekspoor,	Vredeswerk en Bedrijfswerk, Lothariusstr. no. 6, Hoensbroek.
	J. Neyenhof	Vredeswerk, Dahliastr. 14, Heerlerheide.
	P. Narings,	Propaganda Maastricht, Oude Welderweg 2, Maastricht.
	Muitjens,	E.V.C., Brouwersweg ?
	H. Niels,	E.V.C., Parkstr. 22, Nieuwenhagen.
	Th.v.d.Laan,	Pegasus, Dr. Kuiperstraat 43, Heerlen.
	H. Witvoet,	Propaganda Geleen, Bankastr. 21, Geleen.
	G. Gisseke,	N.U.S.S.R., Bergstr. 1, Vaals.
	W.de Vries,	Bedrijfswerk, Frankstr. 110, Heerlen.
	Ch. Janssen,	Waarheid, Vorstenstr. 40, Heerlen.

Het Org.-bureau is nu gevestigd bij: Kam. H.v.Brink, Torenstr. 16, Brunssum. Gelieve alle post naar Org.-bureau te sturen.

H.v.Brink.

Torenstr. 16,
Brunssum.

Brunssum, 7-2-'50.

Aan de afd. secretarissen.

W.K.

In bijgevoegde brief vinden jullie de nieuwe samenstelling van het nieuwe district-bestuur.

Nu zou ik gaarne van jullie de onderstaande inlichtingen hebben, zodat wij goed geinformeerd zijn betreffende de gang van zaken in iedere afd., omdat de ontwikkeling over de gehele wereld en ook in Nederland steeds toeneemt.

Vraag 1. Hoeveel partijgenoten telt jullie afd.?
2. Hoeveel Waarheidslezers.
3. " Colportagenummers van de krant,
4. " Voorwaartsen per week.
5. " P. en C.
6. " Kwartaal.
7. " "Nu" Vrienden van de Sowjet Unie.
8. Wat is jullie omzet van het Pegasus materiaal.
9. Hoeveel brochures zijn er nog in de afd. en welke.
10. Hebben jullie een afd. der N.V.B., een Vrouwen-bureau en hoeveel leden telt de N.V.B. in jullie afdeling.
11. Is er een Jeugd afd. en hoeveel leden telt deze.
12. Hoe gaat het met het Bedrijfswerk.
13. Hoe ziet jullie bestuur er uit, en is het nieuwe bestuur al gekozen. Gelieve namen der bestuursleden op te geven en functie welke zij bekleden.

Kam. Zend zo spoedig mogelijk en in het vervolg iedere week een opgave naar het Org. Bureau van de binnengekomen gelden voor het Congres, en het aantal ingeschreven nieuwe partijleden en abonné's op de Waarheid. Eenmaal in de veertien dagen moeten jullie een bestuursvergadering houden. (Dit kan, wanneer het nodig is, ook vaker geschieden). En zeker eenmaal in de maand een ledenvergadering. Deze vergaderingen moeten doorgegeven worden aan het Org. Bureau met een rapport over het verloop der vergadering en wat jullie van plan zijn te doen.

Tevens moet er iedere veertien dagen een bedrijfsvergadering plaats vinden en ook daarvan bericht doorgeven aan het Org. Bureau. Kam. Wanneer een bijzondere prestatie in jullie afd. behaald wordt, door brochures of krantverkoop e.d. geef ook dit dan direct door, zodat wij het voor de propaganda kunnen gebruiken en in de krant gaan vermelden, wat een goede stimulans kan zijn voor de andere afdelingen.

Geef ook even door hoe het met de scholing staat.

Met kam. groeten.

H.v.Brink.

H.v.Brink
Torenstr. 16
Brunssum.

Brunssum 16-2-50.

W.K.

Als vervolg op de brief die jullie gekregen hebben van het partijbestuur over de herdenking Februari-staking deel ik jullie mede dat wij ook van Limburg uit hier naar toe zullen gaan.

Wij staan op het standpunt, dat de afd. de reisonkosten van de deelnemers zelf bij elkaar brengt door middel van steunlijsten, waarvan wij jullie 3 toesturen. Wij moeten deze reis goed voorbereiden en verwachten, dat jullie dit zo vlug mogelijk in jullie afd. aan de orde zult stellen.
De termijn voor opgave moeten wij tot 10 Februari bepalen zo dat wij alles goed kunnen regelen. Kam. zorg dat wij in Amsterdam goed vertegenwoordigd zijn.
De prijs bedraagt ongeveer 7 gld. per persoon.

Namens dagl.

H.v.Brink.

1412

Verb. 19 - Op 9-2-51 verspreid bij Werkspoor-Utrecht

Dat nooit meer!

Aan de arbeiders van Utrecht,

Het laat niemand van ons, die de 5 jaren van oorlog aan den lijve ondervonden heeft, onverschillig, dat er nu, nog maar slechts 6 jaren later, opnieuw een nog verschrikkelijker oorlog dreigt.

Wij weten wat er in '40/'45 gebeurd is. Thans wil men opnieuw beginnen, door onze nazibeulen wederom de wapens in handen te drukken.

Wij allen weten, dat de ergste Duitse oorlogsmisdadigers worden vrijgelaten of in belangrijke mate vermindering van straf kregen. In ons land zijn dat Christiansen, die b.v. de leiding had in de actie tegen de Februaristaking, Aus den Fünten, Stöver enz. In Duitsland is dat nog erger.

Daar stelt men de beulen uit de concentratiekampen in vrijheid en geeft men zelfs aan een Alfred Krupp, de grootste medewerker van Hitler voor de wapenfabricatie in de jaren '40/'45, die tot 12 jaar gevangenisstraf was veroordeeld, zijn bezittingen terug.

De gevolgen van dit alles zijn voor iedereen klaar en duidelijk. Een nieuw nazi-leger is maar voor één doel en dat is: oorlog!

Oorlog, die nog vele malen erger en vreselijker zou zijn dan de afgelopene. en waarbij de gaskamers en crematoria, de folterkamers en de terreur der nazi's nog maar kinderspel is!

In de bezettingstijd hebben zeer vele goede Nederlanders aan het verzet tegen de nazibeulen deelgenomen; moeten wij wachten tot het opnieuw zo ver is of **nu het nog niet te laat is**, gezamenlijk in eenheid, zonder onderscheid van politieke overtuiging of levensbeschouwing, als in de jaren der bezetting, de strijd voeren tegen een hernieuwde poging om een nazi-leger te doen ontstaan?

Moeten wij toe blijven zien tot er weer honderdduizenden landgenoten zijn afgeslacht en naast de nog bestaande puinhopen weer nieuwe puinhopen ontstaan?

Dat nooit meer!

moet het parool zijn voor ieder die in vrede leven wil, die zijn zoon, man of verloofde niet aan de fronten wil laten sterven, die zijn kinderen niet wil zien verhongeren, die zijn vrouw en familie niet onherkenbaar verminkt terug wil vinden tussen de puinhopen, van wat eens zijn huis was!

In die strijd staan wij niet alleen! Door geheel West-Europa gaat een golf van afschuw over de oprichting van SS-divisies en noch de Franse, noch de Engelse, noch de Duitse arbeiders voelen er voor door SS-generaals in een nieuwe oorlog te worden gecommandeerd!

Deze golf kan en zal tot de nederlaag leiden van hen, die naar de herbewapening van Duitsland streven!

Het zijn de Nederlanders geweest die ons voorgegaan zijn in de strijd tegen oorlog en nazi-terreur en die ons de weg getoond hebben, hoe tegen de nazi's te vechten.

De Amsterdamse arbeiders hebben in Februari 1941 laten zien dat zelfs tegen de overmachtige bezetter verzet mogelijk is en dat dit tot de overwinning leidt! De Februari-staking gaf in geheel Nederland de stoot tot het organiseren van het verzet onder ons gehele volk!

Het zijn de Amsterdamse arbeiders die de kop van dit verzet genomen hebben! De duizenden werkers die de scheepswerven verlieten, de tramjongens die hun wagens lieten staan, onze collega's bij Werkspoor in Amsterdam, zij gaven Amsterdam het aanzien van: vastbesloten strijd tegen de moffenlaars. Een golf van ontroering en enthousiasme rolde door Amsterdam. Ateliers liepen uit, gemeentelijke diensten staakten het werk, winkeliers sloten hun zaken, alles tegen de gehate tyrannie van de bezetter en de Jodenpogroms!

De Amsterdamse werkers, maar ook die uit de Zaanstreek, Gooi en ook enkele Utrechtse bedrijven als bij Smulders, hebben getoond dat tegen de schijnbaar overmachtige bezetter actie mogelijk was, zo sterk, dat h[illegible] de Duitsers voorgoed duidelijk was, dat ze Nederland niet als bondgenoot, maar als verbeten vijand hadden, die mee zou helpen hun de nederlaag toe te brengen.

Neemt deel aan de herdenking van de FEBRUARI-STAKING 1941

Op 25 Februari a.s. zal het nl. 10 jaar geleden zijn dat Nederlanders uit alle geledingen op moedige en grootse wijze het machtige wapen van de staking hanteerden tegen het mensonterende optreden van de nazi's tegen onze Joodse landgenoten.

Wij willen deze herdenking tot een machtige demonstratie maken van:

Dat nooit meer!

Want de herbewapening van Duitsland is een dodelijke bedreiging van ons land en ons volk. Het Nederlandse volk dient eensgezind deze bedreiging af te weren.

Daarom allen op Zondag 25 Februari a.s. naar Amsterdam!

Geeft U nog heden aan ons secretariaatsadres op, om gezamenlijk met een of meer extra treinen naar Amsterdam te gaan.

De Februaristaking was een staking van alle Nederlanders.

Laten wij deze staking gezamenlijk herdenken om uiting te geven aan ons vaste voornemen:

Dat nooit meer!

Het Comité tegen de bewapening van Duitsland.
P/a Drs. C. de Jager,
Kanaalweg 120, Utrecht.

No. 67e-1/51
==========

Betreft: Herdenking Februari-Staking.

VERTROUWELIJK.

8 Februari 1951.

6.151 / 05.44 — 6.151 / 05.51-09.232 — 09.232 / 06.346-05.51

- 9 FEB. 1951
ACD/ 102889
OP KAART
ACD/ 4B
DAT: 21/3/51
PAR:

Amsterdam

Schutblad is vernietigd

Ter herdenking van de in Februari 1941 uitgebroken staking van Amsterdamse arbeiders, is, in navolging van voorgaande jaren, te dezer stede weer een "herdenkingscomité" opgericht; over het secretariaat daarvan zwaait de U bekende communist Bertus BRANDSEN (28.10.14) de scepter.

Voor deze herdenking wordt in DE WAARHEID, EVC-organen en CPN-bedrijfskranten stelselmatig en hevig opgewekt hieraan deel te nemen. Nog meer dan in de afgelopen jaren ziet de communistische bril de staking als een zuiver communistische aangelegenheid. Het accent der komende herdenking ligt nu in de strijd tegen de herbewapening van West-Duitsland.

Aan het eind van Januari jl. werd door het comité aan de Burgemeester dezer gemeente vergunning verzocht tot het houden van een landelijke bijeenkomst op Zondag 25 Februari 1951, van 12.30 tot 14 uur, op het Waterlooplein. Verwacht werden 30.000 deelnemers. GORTZAK en een (nog onbekend) JOODS spreker zouden het woord voeren. Doeken met leuzen zouden te bestemder plaatse worden aangebracht. Leuzen als b.v.
"Geen herbewapening van de Duitse Wehrmacht"
"Geen herbewapening van de moordenaars van Putten"
"Geen herbewapening van de moordenaars van Hannie Schaft"
"Geen gratie voor oorlogsmisdadigers".
Een optocht naar de Nieuwe Oosterbegraafplaats, waar kransen en bloemen bij het monument zouden worden neergelegd, zou de demonstratie besluiten. Grote aantallen rode, nationale en verenigingsvlaggen zouden worden meegevoerd.

Hoewel aan Bertus BRANDSEN eind verleden week officiëel werd aangezegd dat deze demonstratie aan verbod onderhevig was, kwam de Burgemeester op zijn aanvankelijk genomen beslissing in die vorm terug. Overleg binnenskamers is thans nog aan de gang.

Door Amsterdamse taxichauffeurs werd een commissie van 5 man benoemd om de omgekomenen te herdenken. De commissie vraagt aan collega's om tien cent in te tekenen op een lijst, teneinde namens de taxichauffeurs een krans te leggen op de graven "van de slachtoffers van het fascisme".
Deze commissieleden zijn:

ok /	Hendrik Pieter BERK (9.4.1891)	U bekend
X	Hendrik OTTO (22.3.1903)	U bekend
X	Cornelis Pieter LEEGWATER (22.10.93)	U bekend
X	Gerardus Jacobus Johannes van GENDEREN (15.9.1907)	U bekend,

allen communisten, alsmede de hier niet bekende:
O.K. / Johannes Bartholomeus Petrus SLUITER, geboren te Amsterdam, 30 Januari 1905, wonende Noordermarkt 11-II, alhier. Uit

Uit Overheidspersoneel is een commissie gevormd, bestaande uit de GEZAMENLIJKE COMITé's VAN OVERHEIDSPERSONEEL, waarvan het secretariaat berust bij de U bekende Franciscus Paulus Augustinus MIRANI (3.10.1912) -links georiënteerd-, die een stencil liet uitgaan waarbij ter kennis wordt gebracht van het Amsterdamse overheidspersoneel, dat op Maandag 19 Februari 1951 in de grote zaal van Bellevue een grote bijeenkomst zal worden belegd, waar Bertus BRANDSEN het woord zal voeren. Kaarten verkrijgbaar bij de diverse comité's van Overheidspersoneel en bij de incasseerders van de BNOP. Opgewekt wordt deze belangrijke bijeenkomst te bezoeken, "om daarmee tevens te getuigen van de "wil van het Amsterdams Overheidspersoneel om te strijden "tegen iedere vorm van fascisme en voor de vrede".

Genoemde heer MIRANI zit eveneens in het Initiatief comité Publieke Werken, namens welk comité hij eveneens tekent.

Bij de PTT is opgericht een herdenkingscomité, dat een stencil aan "collega's" liet uitgaan, onder de titel: "Dat Nooit weer..." en gestoken in het bekende communistische kleed van de strijd tegen de herbewapening.
Dit comité belegde op 5 Februari 1951 ten huize van de U bekende Cornelis Wilhelmus KOESTAL (7.1.1913) een door 8 man bezochte bijeenkomst, die belegd was voor personeel van de plaatselijke Telefoondienst, de Post- en Telegraafdienst en de Rijkspostspaarbank. De leiding berustte bij de U bekende communist Joseph SLAGTER (18.5.1907), geassisteerd door de eveneens bij U bekende Diena de HAAS (4.3.05).
Andere bekend geworden bezoekers waren:
Albertus Johannes GAEMERS (5.8.94) U bekend
(Hij zou als EHBO-er zijn aangezocht; politiek moet hij de laatste tijd gedesinteresseerd zijn)
Cornelis EEMAN (28.9.1897) U bekend
Harm Jan de GRAAF (8.10.15) U bekend, en
Hermanus Gerhardes WAGENER (27.11.10) U bekend.
Deze laatste drie zijn allen communistisch georiënteerd.
Dit samenzijn was meer een onder-onsje, waarbij werd besloten met steunlijsten voor bloemen en kransen, bij de PTT te gaan werken.

Ook in de Amsterdamse haven werd een herdenkingscomité opgericht, dat zich met een circulaire tot allen, werkzaam in deze haven, wendde. Ook hier wordt gevraagd in dezelfde eenheid als in 1941 te herdenken en te demonstreren en daarmee tevens "Uw verontwaardiging tot uitdrukking te "brengen over de pogingen tot wederoprichting van nieuwe "nazi-legers."
Hierin zitten o.m.:
Dirk KLEINSMA (11.5.93) U bekend
Johann Heinrich BORK (13.11.08) U bekend
Jan van AMERSFOORT (15.11.06) U bekend, en vermoedelijk
Johannes van BRUMMEN (21.9.1897) U bekend,
allen communisten.
De personalia van enige andere comité-leden, waaronder een paar weduwen van in de oorlog omgekomenen, zullen U t.z.t. per informatiekaart bereiken.

UITTREKSEL

Uit : OD 342 Naam: Maandrapporten Overijsel.

Voor : OD 1412 Naam: CPN Herdenkingen "Febr. staking 1941".

Ag. nr: 103009 Afz. : I.D. Deventer Datum: 3-2-51.

Aard van het stuk: Maandoverzicht over de maand Jan. v. Deventer.

In het "Deventer Dagblad" van 25-1-51 verscheen het volgende bericht"Herdenking Februari-staking" Men deelt ons mede, dat hier ter stede een comité is gevormd , dat zich ten doel stelt de herinnering aan de Februari-staking 1941 levendig te houden". Bij navraag bleek mij dat dit bericht was opgegeven door het C.P.N.-gemeenteraadslid Christina HENDRIKS (15-12-21). Omtrent de samenstelling van bedoeld comité is tot dusver echter niets kunnen blijken.

Uitgetr. door: JR Op aanwijzing van: B III

Datum: 2-4-51.

40060 - '49

6.437

S.T. 10 Februari 1951. 6.151/05.44

No. Gr.V.D. 85/51 Conf.

Bijl.: een.

OP KAART
ACD/ 46
DAT: 15-2-51
P R: RC

6.151/05.26

13 FEB 1951

ACD 10319

Onderwerp: Verspreiding pamflet.

CONFIDENTIEEL

Schrriftelijk is vernietigd

Te Uwer informatie moge ik U hierbij doen toekomen een pamflet, hetwelk in de morgen van 6 Februari 1951 in het Amsterdamse havengebied werd verspreid.

S. T.

Aan: B.V.D.

Typ: 18
Coll.: HJ

= Amsterdam, 31 Januari 1951.

AAN ALLEN, WERKZAAM IN OF OM

DE AMSTERDAMSE HAVEN!

= =

Op 25 Februari a.s. is het 10 jaar geleden, dat gereedschappen en werktuigen werden neergelegd en machines tot stilstand werden gebracht. De trams bleven in de remises, de voertuigen van de Gem. Reiniging en andere auto-transporten verdwenen van de straat. Boven de kaden aan de haven zwenkten de kranen niet meer, terwijl op de kantoren pen of schrijfmachine bleef rusten. Fabrieken en bedrijven stroomden leeg. Winkels sloten hun deuren. Waarom? Om uitdrukking te geven aan de felle verontwaardiging, die bij ieder had postgevat over de bestialiteiten door de nazi's en hun "Grüne Polizei" bedreven.

Onverbrekelijk zijn de namen van Eyl, Coenradi, Hellendoorn en Schijvenschuurder met deze schitterende Februari-Staking verbonden. Met hen herdenken wij op 25 Februari a.s. de honderdduizenden Nederlanders, die door de nazi's in hun gaskamers, gevangenissen en concentratiekampen werden vermoord, alsmede de duizenden, die in de strijd tegen de nazi's bleven, op zee of aan de fronten.

Arbeiders, employé's uit de haven!

In het bijzonder roepen wij in Uw herinnering op de tallozen onder de gevallenen, die met U werkzaam waren in de Amsterdamse haven of op zee! Als overlevenden, nabestaanden en familieleden van enkele van hen richten wij ons tot U met het beroep om op 25 Februari a.s. hen, die leden en stierven tengevolge van het nazi-barbarisme te herdenken en daarmede tevens Uw verontwaardiging tot uitdrukking te brengen over de pogingen tot wederoprichting van nieuwe nazi-legers! Zendt Uw adhaesie-betuiging met dit streven aan ons tijdelijk secretariaat: Mevr. de Wed. C.N.Nooter-Hilbrant, Frans Halsstraat 88 I.

Herdenkt en demonstreert in dezelfde eenheid als in 1941!

Het Herdenkings-comité voor de Amsterdamse haven:

Mevr. de Wed. C.N.Nooter-Hilbrant, weduwe van Jac.Nooter, om het leven gekomen met het gevangenentransportschip "Cap Arcona".

Mevr. de Wed. A.Marinus-Melchers, weduwe van Nelis Marinus, ter dood gebracht in het concentratiekamp "Nachtsweile".

Joseph Kokenoot, broer van Michel Kokenoot, vermoedelijk vergast in "Auschwitz".

Mevr. de Wed. Schonenberg, eerder wed. van Joop v.d.Berg, ter dood gebracht in het concentratiekamp "Neuengamme".

Jan van Amersfoort, havenarbeider.

Dirk Kleinsma, oud-havenarbeider, Hoofdbestuurder van de A.B.T.

De oude G.E.Visbeek en zijn dochter Mevr. M.J.v.d.Berg-Visbeek, wier 4 zoons, resp. broers zijn omgekomen, n.l. 1 in het concentratiekamp "Neuengamme", 1 bij een bombardement van Hamburg en 2 op zee.

Mevr. Nooter-de Boer, schoonzuster en Jan Nooter, broer van Jac. en Willem Nooter (de laatste op zee getorpedeerd).

Mevr. de Wed. Vroome-Koene, nabestaande van P.C.Vroome Sr, vermoedelijk in "Auschwitz" om het leven gebracht.

Jo van Brummen, havenarbeider.

Jan Bork, overlevende van het concentratiekamp "Neuengamme", bij zijn arrestatie voorzitter van de vakgroep Houthaven der C.B.T. Thans voorzitter A.B.T., afd. Amsterdam.

OD 1412

CC 103540

MINISTERIE VAN
BINNENLANDSE ZAKEN

's-Gravenhage, 22 Maart 1951.

No. :B 103540

VERTROUWELIJK

Betr.: Circulaire "Februari
1941-1951."

V AV 3

[illegible]

11661

Hiermede mogè ik U verzoeken mij te willen doen inlichten omtrent de personalia, politieke antecedenten en verder van belang zijnde gegevens betreffende F. Terstal, R. Bakker, W. Brons, F. de Jong, J.H.W.B. Vink en A. Roeberse, allen wonende te Uwent.

Genoemde personen ondertekenden als leden van "Het voorlopig comité" een circulaire met het opschrift "Februari 1941-1951", uitgegeven ter herdenking van de Februari-staking in 1941. Het secretariaat van het comité is gevestigd: Polanenstraat 46 hs te Uwent.

In mijn administratie komen voor:
Jean Francois Terstal, geboren te Amsterdam, 24-8-1897, wonende te Amsterdam, Schimmelstraat 52 hs, los werkman; E.V.C.-kernlid fijnhouthandel;
Reijer Bakker, geboren te Amsterdam, 17-6-1910, wonende te Amsterdam, Polanenstraat 46 hs, houtzager; 1948 - Affiche C.P.N. tijdens verkiezingen;
Wouter Hendrikus Brons, geboren te Gorinchem, 1-12-1890, wonende te Amsterdam, Spaarndammerdijk 81-I, houtbewerker; 1950 - Lid aanbevelingscommissie Spaarndammerstraat/dijk tot ondertekening oproep wereldvredescommissie te Stockholm.

HET HOOFD VAN DE DIENST.
Namens deze,

Aan de Heer
Hoofdcommissaris van Politie
te
A M S T E R D A M.

OD 1412

6.15-1 / 05.44

6.15-1 / 01.122.

RAPPORT VAN KB

VOOR HB

16 Februari 1951

UITTREKSEL
Uit: OD 1314
Voor: OD1412
o.a.v.: B V
Dat.: 20.2.52
Par.: [illegible]

No.: 2288/V

Betr.: CIRCULAIRE FEBRUARI 1941-1951

19 FEB. 1951
ACD/1035-40

Bijgaand doe ik U toekomen een circulaire Februari 1941-1951, uitgegeven door "Een voorlopig comité".

1 bijlage

Een volkomen gelijke oproep was [illegible] "Vlaamse Monde" [illegible] van 24-2-51. Als [illegible] van deze oproep werd daarbij [illegible] de [illegible]

A ROEBERSE

BE 11/3 51

FEBRUARI 1941 - 1951.

19 FEB 1951
ACD

Tien jaar is het geleden, dat in Amsterdam de eerste grote verzetsdaad tegen de Duitse bezetter werd georganiseerd. De oproep om het werk neer te leggen als protest tegen de jodenvervolgingen vond gehoor bij vele tienduizenden Amsterdammers.

Fabrieken, ateliers, bouwobjecten, kantoren, scheepswerven en de haven liepen leeg; tot ver buiten de stad zelfs werd gehoor gegeven aan de oproep, het werk te staken.

Deze verzetsdaad is het begin geweest van het georganiseerd verzet tegen de Nazi-beulen.

Elk jaar hebben de arbeiders, die toch het grootste aandeel in die strijd hebben gehad, de machtige Februari-staking herdacht, kwam de arbeidersklasse bijeen om de doden te herdenken, om opnieuw te getuigen van de wil één te zijn om nooit meer te laten gebeuren wat toen gebeurde, om te getuigen ook van hun Vredeswil.

Februari 1941.
Tien jaar geleden. Een reden om van de herdenking in Februari 1951 een bijzondere herdenking te maken. Maar er zijn nog meer redenen.

Tien jaar na de Februari-staking 1941 pogen de oorlogsstokers opnieuw een wereldbrand te ontketenen.
Tien jaar na de jodenpogroms op het Waterlooplein worden de Duitse oorlogsmisdadigers uit de kerker ontslagen.
Tien jaar nadat tienduizenden mannen, vrouwen en jongeren met blote handen streden tegen grüne polizei en S.S.-bandieten, willen oorlogsstokers de Duitse generaals in ere herstellen en een nieuw Duits leger laten vormen.
Tien jaar nadat vele moedige zonen van het Nederlandse volk hun leven hebben geofferd, wil men hun moordenaars opnieuw bewapenen, wordt Krupp vrijgelaten en zijn bezittingen terug gegeven.

Dit alles zijn even zoveel redenen, dat de Februari-staking-herdenking 1951 een bijzondere herdenking moet zijn.
Omdat wij op 25 Februari naast het herdenken van de machtige staking in 1941, naast het herdenken van onze doden en de vele slachtoffers van de concentratiekampen, een machtig protest willen laten horen tegen de Duitse herbewapening.

Onderstaand comité roept ALLE arbeiders, werkzaam in de Amsterdamse Houthaven op, om op 25 Februari deel te nemen aan de herdenking van de Februari-staking en hun stem te verheffen tegen de bewapening van Duitsland.

HET VOORLOPIG COMITÉ,

F.Terstal, X.
R.Bakker, X.
W.Brons, X.
F.de Jong, —
J.H.W.B.Vink. —

o.k. [

Secretariaat: Polanenstraat 46 hs.

B.III 08 141 23 FEB. 1952

Oproep aan de Rotterdamse werkers!!

Toen in Mei 1940 het Duitse fascisme ons land overviel, dat gepaard ging met het vreselijke bombardement op onze stad, dachten zij hiermede de weerstand van het Nederlandse volk te breken.

Niets was minder waar. Vanaf het eerste moment ging het werkende volk in strijd tegen de gehate onderdrukker die iedere vorm van NATIONALE ZELFSTANDIGHEID in de kiem poogden te smoren.

„Bekanttmachung" nr. zoveel, „proclamatie" en „Verboten" enz., het vervolgen van delen van het Ned. volk, terreur, intimidatie en verraad, waren de middelen die zij toepasten. — Maar het verzet groeide en toen op 25 Febr. 1941 de Duitsers er toe wilden overgaan om duizenden Joodse landgenoten weg te voeren laaide het verzet hoog op,

de roemrijke Februaristaking werd een feit!

In alle bedrijven van de stad Amsterdam werd het werk neergelegd, uit kantoren, de Amsterdamse tram, gemeentewerken, havenbedrijven, scheepswerven, winkels enz. stroomden de werkers naar het Waterlooplein en tienduizenden demonstreerden tegen het Duitse fascisme. In alle delen van het land legden de arbeiders het werk neer als protest tegen deze fascistische maatregel.

Deze dag was de massale uitdrukking van het nationale verzet van het gehele Nederlandse volk tegen hun onderdrukkers en NSB knechten.

Zesmaal demonstreerden tienduizenden ter herdenking van deze roemrijke gebeurtenis, maar voor de zevende maal pogen zekere kringen de herdenking van dit Nationaal verzet onmogelijk te maken. Terwijl zij Christiansen vrij laten, Kotälla gratie geven, een nieuwe rechtbank instellen om de vonnissen van Duitse fascisten en andere misdadigers te herzien, terwijl ze accoord gaan met de herbewapening van Duitsland, kunnen zij het niet toestaan, dat ons gehele volk de nationale dag der roemrijke Februari-staking die de herinnering aan de strijd voor onze nationale bevrijding wakker houdt, herdenkt.

De burgemeester van Amsterdam wenste geen toestemming te geven om op Zondag 24 Febr. maar wel op MAANDAG 25 FEBR. in alle stilte, waar hij er dus op rekende, dat de werkers niet aanwezig kunnen zijn. Dit zal hem en zijn opdrachtgevers niet gelukken.

Zij willen het op Maandag, welnu, dan zullen zij het op Maandag hebben!

Het Nationale Comité ter herdenking van de Februaristaking roept het Nederl. volk op:

Maandag 25 Februari massaal aanwezig te zijn om 5 uur op het J. D. Meyerplein te Amsterdam.

De Amsterdamse werkers zullen om 4 uur het werk beëindigen.

Zorgt, dat Uw stem op deze dag in Amsterdam gehoord wordt!
Vormt delegaties uit Uw bedrijf — Stuurt bloemen naar Amsterdam
Zend begroetingsschrijvens aan het Comité B. Brandsen, Afrikanerplein 37 A'dam

Geeft U op als deelnemer bij: B. KIEBOOM,
Leopoldstraat 32, Tel. 27829 Rotterdam
Zamelt in het bedrijf de gelden in voor de reis en bloemstukken.

Leve de Roemrijke Februari-staking - Symbool van het Nederlands verzet!!

15 Feb. 1951

Nationale herdenking Februari-staking 1941 wordt bedreigd

De burgemeester van Amsterdam, Mr. A. J. d'Ailly, heeft geen toestemming verleend tot het houden van de jaarlijkse nationale herdenking van de Februari-staking 1941 op Zondag 24 Februari a.s.
Het comité Herdenking Februari-staking 1941 had voor die dag, evenals vorige jaren, een bijeenkomst op het Waterlooplein en een gedenktocht naar de Nieuwe Oosterbegraafplaats, waar de verzetshelden van de staking begraven liggen, aangevraagd.

Verleden jaar namen aan de herdenking 75.000 mensen uit het gehele land deel.

Voor een waardige herdenking

De burgemester van Amsterdam wil de afwijzing aanvaardbaar maken, door op Maandag 25 Februari, des morgens om 9 uur, in alle stilte, een krans bij een voorlopig monument op het Waterlooplein te leggen.
Ons comité is bereid hieraan mede te werken.

Maar het protesteert tegen het feit, dat men grote delen van het Nederlandse volk het recht wil ontnemen om op waardige wijze op Zondag 24 Februari a.s. zijn doden te eren en de Februaristaking te herdenken als begin van het nationaal verzet tegen het Duitse fascisme.

De oproep van het comité tot het houden van een nationale herdenking werd dit jaar door meer dan 100 vooraanstaande personen van allerlei levensbeschouwingen, door comité's uit bedrijven en buurten, steden en dorpen ondersteund.

Afwijzing is hoon aan nagedachtenis van hen die vielen...

De pogingen van de autoriteiten om deze nationale herdenking belemmeringen in de weg te leggen, zijn een hoon aan de nagedachtenis van de tienduizenden Nederlanders, die vielen in de strijd tegen het Duitse fascisme, voor de vrijheid en nationale zelfstandigheid van ons land.

Oorlogsmisdadigers vrij!

Christiansen, de nazi-generaal, die verantwoordelijk is voor de terreur tegen de Februari-stakers en het platbranden van Putten, werd vrijgelaten en speelt thans zijn rol bij de heroprichting van een nieuw nazi-leger.
Kotälla, de beul van Amersfoort werd gratie verleend.

Men poogt de herinnering aan het verzet uit te wissen

Maar het herdenken van de slachtoffers van deze nazi-schurken, het leggen van bloemen op hun graven wil men verbieden.
Reeds eerder werd de HANNIE SCHAFT-HERDENKING verboden.
Thans wil men een schandvlek werpen op het trotse devies aan ons Amsterdamse stadswapen — heldhaftig, vastberaden, barmhartig — dat als herinnering aan de Februari-staking werd verleend.

Protesteert. Duldt geen verbod

Tegen deze pogingen dient een ieder, die de geest van het verzet tegen het fascisme wil hooghouden en niet wenst dat het fascisme wederom een kans krijgt, met alle kracht te protesteren.
Het Amsterdamse volk was in Februari 1941 in staat gemeenschappelijk op te treden tegen de terreur, voor de vrijheid van ons land.
Het Amsterdamse volk zal thans gemeenschappelijk de schande van een verbod van de herdenking van deze nationale daad moeten voorkomen.
Stuurt uit buurt en bedrijven, als persoon, vlammende protesten naar de burgemeester en stelt het comité hiervan op de hoogte.

Het Nederlandse volk wil in vrijheid zijn helden eren.

Het mag zich de nationale herdenking van de roemrijke Februaristaking 1941 niet laten ontnemen.

Het zal nooit vergeten welk een ellende het fascisme over onze stad en ons land heeft gebracht.

EIST EEN NATIONALE HERDENKING VAN DE ROEMRIJKE FEBRUARISTAKING
HOUDT DE GEEST VAN HET VERZET HOOG
VOLGT NAUWGEZET DE PAROLEN VAN HET COMITé OP

DE NABESTAANDEN VAN DE 18 DODEN:

Wed. W. G. Auener—Schweisz.
Wed. E. Haspels—Peetoom.
Wed. B. Top—van Oostrom.
Wed. E. Kraan—Kolder.
M. Th. A. ten Hoedt—Lathouwer (wed. van C. G. v. Teeseling)
Wed. C. A. IJsberg—Alkemade.
Wed. Prins.
Wed. M. v. Heyninge—Mell.
Wed. Glas—Putten.
Wed. G. Draaisma—v. Vuure.
Wed. J. Ooyevaar.
Wed. Bouwhuis—Tholen.
Fam. A. Ch. Wolfswinkel.
Fam. J. A. Gerritze.
Fam. H. C. Vastenhoud.
Fam. R. Kors.
Wed. J. Posthuma—Celie.

COMITé'S:

K.L.M.
P.T.T.
Bouwvak.
W.S.R.
Telegraaf.
Nestelroy.
Blikman & Sartorius.
Bijenkorf.
Haven.
A.D.M.
Hema.
Electro.
Dijkman.
Taxi.
Stadsreiniging.
Metaal Holland.
Ducroo & Brauns.
G.E.B.
Fokker.
N.D.S.M.
Hollandia Textiel.
Centrale Metaalcomité.
Centrale Overheidscomité.
Brandstoffenwerkers.
Zuid.
Vrouwen van Ravensbrück
Leidsebuurt.
Oost.
West.
Oud Zuid.
Eilanden.
Oud West.
Spaarndammerbuurt.
J. W. Rädecker, beeldhouwer.
J. Ponsteyn, kunstschilder.
Chr. Beekman, kunstschilder.
Dr C. v. Emde Boas, arts.
Theun de Vries, schrijver.
J. W. Havermans, beeldhouwer.
G. Wagenaar, lid Tweede Kamer.
J. v. 't Hall—Brandsma, schilderes.
Charley Toorop, schilderes.
D. v. Nimwegen, arbeider.
B. Brandsen,
secr. Herdenkings-Comité.

(Deze strook opzenden aan de secr. van het comité, B. BRANDSEN, Afrikanerplein 37 hs, A'dam-Oost).

Ondergetekende(n) protesteert met klem tegen de moeilijkheden, die aan de Nationale Herdenking van de Februari-staking op Zondag 24 Februari a.s. in de weg worden gelegd.

Naam: handtekening

OPROEP

Zondag 25 Februari 1951 zal het precies 10 jaar geleden zijn dat het eerste massale verzet plaats vond tegen de Duits-fascistische overheersing

De Februari staking 1941

De Nederlandse bevolking demonstreerde op die dag op overduidelijke wijze haar afschuw van de Duitse S.S.-ers en S.D.-ers en de met hen verbonden Nederlandse trawanten.
Op die dag smeedde de werkende bevolking de hechte samenwerking tegen het fascisme en tegen de oorlog.
Thans, 5 jaar na het einde van de oorlog, doen de oorlogsdrijvers pogingen om

West-Duitsland wederom te herbewapenen

Onze Regering heeft bij monde van de heer Stikker hieraan haar fiat gegeven.
In West-Duitsland lopen de S.S.-ers en andere oud-Nazi's niet alleen vrij rond, maar bekleden zij hoge posten in het staatsapparaat.
De pantser-generaal Guderian, „drager van het eikenloof met de zwaarden", is thans adviseur van de Amerikanen.

HEN, WAARTEGEN DE FEBRUARI-STAKING WERD GEORGANISEERD, WIL MEN HERBEWAPENEN.

De oorlogsdrijvers willen wederom een Nazi-leger aan onze grens en in ons land.

DAT NOOIT WEER

De Nederlandse mannen en vrouwen, in het bijzonder de Februari-stakers van 1941, kunnen en mogen dit niet dulden.
Denkt aan de slachtoffers van de Februari-staking, aan Eyl, Coenradi, Hellendoorn, Schijveschuurder.... aan die tienduizenden Joodse stadgenoten die werden vergast, aan allen die hun leven lieten in de strijd tegen het Nazi-fascisme.

VERZET U, IN HUN GEEST, TEGEN DE HERBEWAPENING VAN WEST-DUITSLAND.

Het voorlopig Herdenkingscomité Februari-staking 1941 heeft het plan opgevat om op 25 Februari 1951 de bevolking op te roepen voor een landelijke betoging op het historische Waterlooplein en een demonstratie van dit plein naar de Nieuwe Ooster Begraafplaats, waar slachtoffers van de Februari-staking begraven liggen.
Vergunning voor het houden van deze bijeenkomst en demonstratie zijn reeds bij de autoriteiten aangevraagd.

HET VOORLOPIG COMITE ROEPT EEN IEDER OP, PERSONEN, VERENIGINGEN EN ORGANISATIES, BEDRIJFS- EN PERSONEELSKERNEN, ZICH BIJ HET COMITE AAN TE SLUITEN EN/OF ADHAESIE MET ZIJN STREVEN TE BETUIGEN.

Allen op 25 Februari a.s. naar het Waterlooplein
Herdenkt de Februari-staking 1941
Tegen de herbewapening van West-Duitsland
Voor de Vrede

Geldelijke bijdragen kunnen per postwissel aan het secretariaats adres worden gezonden.

Namens het voorlopig Herdenkingscomité
Februari-staking 1941:
B. BRANDSEN, Secr.
Afrikanerplein 37 hs. - Amsterdam-Oost.
Telefoon 55769.

(Leest deze circulaire met aandacht) 12.14/2

WERKT MEDE AAN EEN GROOTSE HERDENKING VAN DE FEBRUARISTAKING OP 25 FEBRUARI

CPN, afd.1002. Amsterdam 19 Februari 1952.

Waarde kameraden,

U zult hedenavond in "De Waarheid" lezen, welke besluiten het Amsterdamse Februari-comité heeft genomen. Op de kadervergadering van de Partij zijn alle communisten opgeroepen deze parolen met al hun krachten te ondersteunen en op een juiste wijze uit te voeren. Laat U niet in verwarring brengen door de vijanden van de Eenheid. Deze zullen niet stilzitten. Ondersteunt het werk dat gedaan moet worden. Roept, waar U maar kunt, de Amsterdamse bevolking op het Comité te volgen. Werkt mede aan een grootse herdenking.

Hierbij vindt U twee kaarten voor de Apollohal. Verkoopt ze; voor onszelf kunnen we nog altijd kaarten aan de zaal krijgen.

Wanneer U een lijst in deze envelop aantreft, wilt U hiermede werken? Handtekeningen en geld inzamelen, het Comité heeft veel onkosten.

Woensdagavond vindt een bestuursvergadering plaats in de van Breestraat 60. Aanvang 9 uur. Er is geen scholing. Deze avond moet een manifest verspreid worden.

Vrijdagmiddag tussen 4 en 5 uur wordt het geld van de kaarten en de lijsten bij U opgehaald. Heeft U het dan klaar liggen?

Komt allen hedenavond naar het Minerva Paviljoen, brengt buren en kennissen mede.

Het afdelingsbestuur.

Nationale Herdenking Februari-staking 1941

Landgenoten,

In 1941 werd door de Februari-staking het sein gegeven tot het nationale verzet tegen de Hitler-fascisten, voor de vrijheid en de zelfstandigheid van Nederland.
De Februari-staking was het heldhaftige protest van ons volk tegen de moord op onze landgenoten van joodse afkomst door de Nazi's.
Thans staan een herbewapening van de Duitse Wehrmacht en herleving van de Duitse veroveringszucht voor de deur. In het hart van Nederland, in Amsterdam, duikt de landsverraderlijke N.S.B. weer op. Fascistische stromingen pogen onze eeuwenoude vrijheid en onze Grondwet te ondermijnen. Fascisme en oorlog bedreigen ons volk. **Dat nooit weer!**

Nederlandse mannen en vrouwen, sluit U aaneen, bezield door de geest van de helden van de Februari-staking!
Het fascisme komt er niet door, de vrede zal behouden blijven, als **gij** het wilt!
In Duitsland verzet zich thans een onweerstaanbare volksbeweging, in het Oosten en in het Westen, tegen de herbewapening van de Wehrmacht.
In Frankrijk en in België wijst de overgrote meerderheid van het volk die herbewapening van de hand.
Laat ons als Nederlanders onze plicht doen!
Telken jare werd in deze geest de Februari-staking 1941 herdacht. Dit jaar heeft de waarnemende burgemeester van Amsterdam B. F r a n k e, een herdenkings-bijeenkomst en optocht naar de Oosterbegraafplaats, welke door het Herdenkings-Comité voor Zondag a.s. was aangevraagd, verboden!

Wij wekken U op, met nog meer kracht dan tevoren: protesteert tegen deze poging om de herinnering aan het nationale verzet uit te doven!

Protesteert tegen deze aantasting van de vrijheid!

Wij zijn ervan overtuigd dat hier de hand van de Amerikaanse en West-Duitse fascistische machten achter zit, welke de massale herdenking van de Februari-staking als een hinderpaal zien bij hun streven tot herbewapening van de nazi-beulen en de opdrijving van de bewapeningslasten in ons land.
Zij leggen ons werkende volk steeds grotere armoede, werkloosheid en culturele afbraak op, en willen het nu zijn recht ontroven, om zijn nationale gedenkdagen in eigen geest te vieren.
Daarom willen B. en W. van Amsterdam de Februari-herdenking terugbrengen tot het leggen van bloemen bij een voorlopig monument in de vroege ochtend, op Maandag 25 Februari op het Waterlooplein, of tot een individueel bezoek aan de Oosterbegraafplaats op Zondag 24 Februari.

Wij ontraden de bevolking ten stelligste onder de huidige omstandigheden om op deze manier het peil van de Februari-Herdenking te verlagen!

Het Herdenkings-comité heeft besloten om op Maandagmiddag 25 Februari vijf uur op het Waterlooplein een krans bij het voorlopige monument te leggen.

Allen, die hun instemming met het streven van het Comité betuigd hebben of nog willen betuigen, alsmede de leden van de Gemeenteraad en de Staten-Generaal zijn hierbij uitgenodigd.

Het Comité richt zich tot de werkers in de bedrijven, om die reden

om vier uur 's middags het werk te beëindigen

en eveneens om vijf uur bij het voorlopige monument de Februari-staking te herdenken.

Wij roepen U daarnaast op aanwezig te zijn op de

Grote openbare protestmeeting

op Vrijdag 22 Februari a.s.

in de Apollo-hal om acht uur 's avonds

Daar zal het woord worden gevoerd door:

C. A. v. d. BROEK, Utrecht
Mevr. Wed. BOUWHUIS-THOLEN
HENK GORTZAK

Voorzitter B. Brandsen

Toegangsprijs 10 cent. Zaal open 7.30 uur

ROEM AAN DE FEBRUARI-STAKERS!
WEG MET DE DUITSE HERBEWAPENING!
VOOR VRIJHEID EN DEMOCRATIE!
VOOR DE VREDE EN DE EENHEID VAN HET NEDERLANDSE VOLK!

Het Herdenkings-Comité Februari-staking 1941
Secr. B. BRANDSEN

Onderstaande personen betuigden hun sympathie met het streven van het comité Herdenking Februari-staking 1941:

P. Alma, kunstschilder; E. Althoff, uitgever; G. Althoff-Loubére, lerares; Bets Bayens, kunstschilderes; D. v. Beek, zanger; Chr. Beekman, kunstschilder; J. Bischof, beeldhouwer; L. Boas, onderwijzer; Willy Boers, kunstschilder; L. P. J. Braat, beeldhouwer; G. den Brabander, dichter; J. Brandenburg, lid 1e Kamer; Til Brugman, schrijfster; mr S. Davids, journalist; dr C. v. Emde Boas, arts; Hans van Gogh, repetitor; S. Goudsmit, letterkundige; J. W. Havermans, beeldhouwer; A. A. M. Horsting—Boersma, schrijfster; C. J. v. d. Kraan, hoboïst; dr W. E. Kreger, arts; H. v. Lith, beeldhouwer; Jan Meefout, beeldhouwer; K. v. d. Molen, violist; D. v. Nimwegen, arbeider Stadsr.; Sylvain Poons, toneelspeler; dr M. J. Premsela, leraar; prof. dr J. Presser, hoogleraar; dr Th. v. Reemst, arts; Florrie Rodrigo, danseres; J. Ruggenbrink, arbeider; F. Sieger, beeldhouwer; J. de Vet, middenstander; C. F. Visser, bouwvakarbeider; dr C. J. Vos, leraar; J. J. Voskuil, kunstschilder; Theun de Vries, schrijver; G. Wagenaar, lid van de Tweede Kamer; prof. dr W. F. Wertheim, hoogleraar; Jos Wibaut, sociaal werkster; mr H. P. L. Wiessing, journalist; **allen te Amsterdam.**

Dr. P. v. Anrooy, musicoloog, Den Haag; Anna Blaman, schrijfster, Rotterdam; J. Blokker, leraar, Deventer; J. Brasser, arbeider, Zaandam; C. A. v. d. Broek, arbeider, Utrecht; Ds. W. S. Hugo v. Dalen, predikant, Colijnsplaat; Mej. S. v. Essen, lerares, Meppel; A. v. Gogh-Kaulbach, schrijfster, Haarlem; J. H. Habets, kunstschilder, Valkenburg; W. K. de Hardt, schrijver, Den Haag; J. v. d. Heuvel, oud-voorz. B.N.M.O., Schiedam; Mej. Titia Jager, schrijfster, Beekbergen; C. J. Kelk, schrijver, Bilthoven; B. Knap, tandarts, Rotterdam; P. Korthuys, schrijver, Wassenaar; H. Meijers-Kehrer, Bussum; A. v. Pelt, dichter O./Amstel; J. Ponsteijn, kunstschilder, Bergen N.H.; Charley Toorop, kunstschilderes, Bergen N.H.; John Rädeker, beeldhouwer, Bergen N.H.; Margot Vos, schrijfster, Hoevelaken; Hendrik de Vries, schrijver, Haren (Gr.); Prof. Mr. C. W. de Vries, hoogleraar, Rotterdam.
Bestuurders van speeltuin-, sport- en buurtverenigingen.

In onderstaande bedrijven werden Februari-comité's opgericht of werden namens arbeiders sympathie-betuigingen gezonden:

K.L.M., P.T.T., G.E.B., Tram, P.W., Ziekenhuizen, Stadsreiniging, Haven, Bouwvak, Wester Suiker Raffinaderij, Telegraaf, Nestelroy, Blikman en Sartorius, Bijenkorf, A.D.M., N.D.S.M., Hema, Electro, Drukkerij Dijkman, Taxi, Metaalgieterij Holland, Ducroo en Brauns, Fokker, Hollandia Textiel, Brandstoffenwerkers, Lettergieterij Tetterode, Werkspoor, Drukkerij Econoom.

In buurten: Oud Zuid, Rivierenbuurt, Leidsebuurt, Betondorp, Tuindorp-Oostzaan, Eilanden, Oud West, Nieuw West, Spaarndammerbuurt, Jordaan, Noord, Landlust.

METAAL HERDENKINGSKRANT
FEBRUARI-STAKING 1941

Uitgave en Redactie „Metaal" Herdenkingscomité

PRIJS 7 CENT

Opdat wij niet vergeten!

HET was 29 Juli 1942. Vandaag zal er over ons leven beslist worden. Terwijl wij het moment afwachten, waarop wij naar de rechtszaal gebracht worden, denk ik nog eens over de loop der gebeurtenissen na. De meesten van ons waren reeds jaren geleden in het politieke strijdperk te vinden geweest. Anderen waren eerst door de Meidagen 1940 tot het inzicht gekomen, hoe groot het gevaar van een fascistische overheersing eigenlijk was. Maar één ding hadden we gemeen. We voelden het vaderland en al wat bereikt was aan democratie en socialisme, in gevaar.

Gevochten moest er worden. Gevochten, om dat goed te maken, wat vóór 1940 verzuimd was. Gevochten met inzet van lichaam en geest. Gevochten in een strijd, waarbij leven en al wat ons dierbaar was, op het spel stond. Maar wij durfden het aan. Wij moesten het aandurven. De strijd werd ons met geweld opgedrongen en er was reeds te veel verzuimd.

Het begin was moeilijk. De ervaring in het illegale werk moest nog komen. De afschei-

TH. PRINS

ding tussen hen, die met de vijand heulden en de meer karaktervollen, was nog niet zo scherp getekend. De haat tegen nazi en al wat daarmee samenhing, moest nog zijn hoogtepunt bereiken. Nog had de bevolking de knoet, die 5 jaar lang op haar zou los beuken, niet in al zijn kracht gevoeld. Maar het verzet groeide. De illegale bladen begonnen regelmatig te verschijnen; voerden hun agitatie en vormden groeperingen van mensen om zich heen, die allen bezield waren met dezelfde gedachte: het Duitse oorlogsapparaat sabo ren, aan te grijpen en te bestrijden, waar het slechts mogelijk was.

Er werd geplakt en geschilderd er werden manifesten verspreid. Alles nog op bescheiden schaal. Vaak was er geen of te weinig papier. Wapens bezaten we niet. We moesten vertrouwen op een stuk gummislang en op onze vuisten. Maar, wat aan materiaal ontbrak, werd gedeeltelijk goed gemaakt door de bezieling en het vuur, waarmede gewerkt werd.

Toen kwamen de Februaridagen 1941. Bij de Jodenrazzia's toonden de nazi's zich in hun ware gedaante. Een golf van verontwaardiging doortrilde Amsterdam. Ogenblikkelijk stak de Amsterdamse leiding van de illegale Communistische Partij de koppen bij elkaar en prompt kwam het antwoord in de vorm van twee dagen proteststaking.

Wat hierbij aan illegaal werk verzet werd, behoef ik niet te vertellen. De geschiedenis is algemeen bekend. Het kostte onze groep slachtoffers, maar dat kon en mocht de anderen niet afschrikken. De langzaam stijgende lijn van het verzet was plotseling met een scherpe wending omhoog gesprongen. De massa was bereikt. Demonstraties en protestwandelingen volgden.

Maar ook op ander gebied werd hard gewerkt. In gedachten zie ik nog, hoe we in het Bosplan op een afgelegen plek bijeengehurkt zitten en mengsels kruit en zelfontbrandende springstof proberen. Bij een der grootste metaalbedrijven werden, met

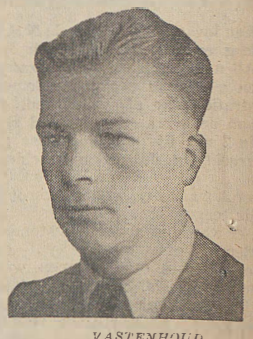

VASTENHOUD

medewerking van draaiers en lassers, handgranaten en handbommen vervaardigd. N.S.B.-kringhuizen en -winkels werden gemolesteerd.

In het najaar van 1941 werd bij Fokker de houtbewerking door middel van een tijdbrandbom in brand gestoken, waarbij een groot aantal vleugels voor zweefvliegtuigen, machines der beklediding en voorraden hout werden vernietigd. Boyendien werd de installatie voor samenpersing van lucht zwaar beschadigd, zodat ook de schilderswerkplaats en alle klinkers tijdelijk waren uitgeschakeld.

In Januari 1942 vinden weer enige arrestaties in onze groep plaats, zonder dat zij echter het grote verzet kunnen breken. Totdat in Maart 1942 in een voortdurende afweerstrijd de S.D. succes heeft en zij vol-

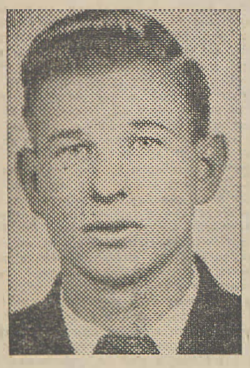

A. WOLFSWINKEL

Feldgericht des Kommandierenden Generals und Befehlshabers im Luftgau Holland — O.U., den 21.11.1942 -/Fr.

An den niederländischen [illegible] Jan Arnold [illegible] Amsterdam, Columbusplein 1.

Es wird Ihnen mitgeteilt, dass das Todesurteil vom 29.7.1942 am 19.11.1942 vollstreckt wurde.

Weitere Anfragen können nicht gerichtet werden.

Die Hinterlassenschaften sowie der Abschiedsbrief werden Ihnen in den nächsten Tagen ausgehändigt.

Justizinspektor d.F.W.

doende mensen in handen krijgt om een proces te beginnen. Verhoren volgen, waarbij niet altijd de zachtste methoden worden

P. A. VAN HEININGE

gevolgd. Alles wordt in het werk gesteld om tot de kern der zaak door te dringen, echter zonder resultaat. Vrouwen en verwanten der verdachten worden in gevangenissen en concentratiekampen gestopt om meer druk uit te oefenen. Het baat niets.

Op 12 Juli 1942 begint het proces. Feldkriegsgericht Luftgau Holland, een beulengezicht bij uitstek, zal ons berechten. Twaalf dagen vol spanning. Alles wordt ondernomen om te zorgen, dat we geen contact met elkaar hebben, zelfs lezen is ons verboden. Het resultaat van deze twaalf dagen is echter niets.

Dan, op 28 Juli, formuleert de aanklager zijn eis:

„Ik eis tegen alle verdachten wegens het deel uitmaken van een verboden organisatie, het plegen van spionnage, sabotage, vorming van een tweede front en hulp aan de vijand de doodstraf."

Als dan na het pleidooi der toegewezen Duitse advocaten, de verdachten aan het woord komen, is het eerst de hoofdbeklaagde Jan Glas, verdacht van spionnage en organisatorische opbouw van de verzetsgroepen. Hij zegt slechts enkele zinnen, maar deze geven zijn gehele houding op de juiste wijze weer.

„Onze strijd is de strijd van de gehele Nederlandse bevolking. De consequenties aanvaarden wij."

De laatste dag. Door een haag van Feldgendarmerie begeven we ons vanuit de cellen naar de rechtzaal. Een aantal hoge officieren der S.S. woont de uitspraak bij. Zeventienmaal klinkt het „zum Tode" door de rechtzaal. Twee der ter dood veroordeelden krijgen bovendien, wegens het stichten van de brand bij Fokker, nog 15 jaar tuchthuisstraf uitgesproken. Tegen de resterende negen wordt levenslange tuchthuisstraf uitgesproken. Daarna de motivering van de uitspraak.

„Het is bekend van verdachte Kraan, dat hij vanuit de gevangenis nog verbinding zocht met anderen daarbuiten en hun aanwijzingen gaf."

Vervolgens tot de gehele groep:

„Zij allen moeten vernietigd worden. Dat is een eis van zelfbehoud, daar anders wijzelf vernietigd worden. Uw organisatie functionneerde goed. Veel geld werd verzameld om het verzet steeds meer uit te breiden."

Onze rol was uitgespeeld. Doch allen voelden dat dit slechts het begin, het pionierswerk was geweest. De overwinning was ons.

Op 19 November 1942 werd aan 14 kameraden het vonnis voltrokken. Bob Vastenhoud schreef in zijn afscheidsbrief, enige uren voor zijn terechtstelling:

„Ik sta moedig in de strijd en heb gestreden tot het laatste voor het welzijn der mensheid. Wij zullen overwinnen, trots alles."

En, hoe gaan we verder? Zullen we deze helden vergeten?

Nooit en daarom zal het onze taak zijn om eendrachtig, zoals ook de Februaristaking 1941 was, deze dag te blijven herdenken.

In een nieuwe gedaante steekt het fascisme weer zijn kop op, maar wij allen, ongeacht de politieke of religieuze overtuiging, bezitten de kracht deze in te drukken en daarom op 24 Februari 1952 naar het Waterlooplein.

B. WOLFSWINKEL

OD 1412

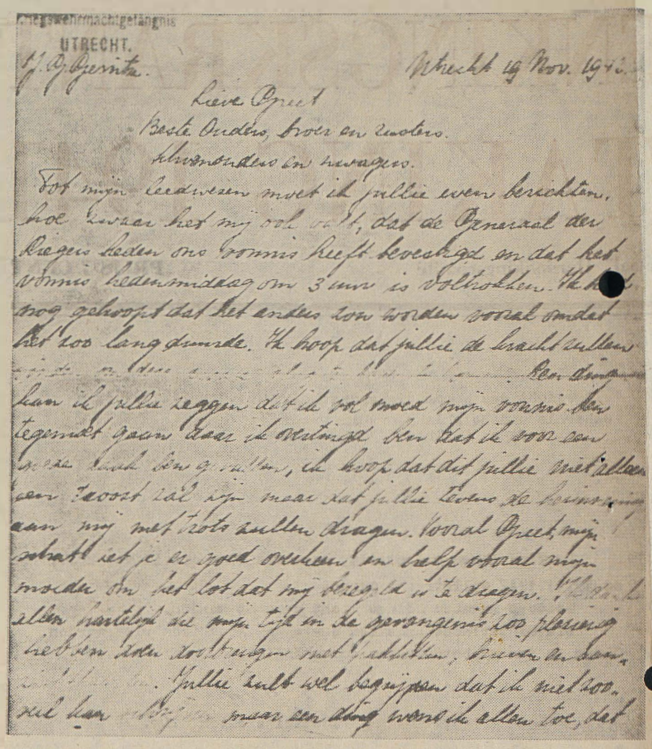

Krijgsgevangenschap
UTRECHT.
Afd. Bureau.

Utrecht 19 Nov. 1941.

Lieve Groet
Beste Ouders, broer en zusters
schoonbroers en neven.

Voor mijn vertrouwen moet ik jullie even berichten, hoe 't gaat met mij, ook nu, dat de Generaal der Krijgsgevangenen ons vannacht heeft bevrijd en dat het vannacht heden middag om 3 uur is geschied. We hebben nog gehoopt dat het anders zou worden vooral omdat het zoo lang duurde. We hoop dat jullie de laatste dagen [illegible] Een ding kan ik jullie zeggen dat ik het goed maak, mijn vannacht tegemoet gaan. Daar ik overtuigd ben dat ik voor een goede zaak strijd en gevallen, ik hoop dat dat jullie niet alleen troost zal zijn maar dat jullie Gods kruis aan mij met trots zullen dragen. Vooral Groet, mijn schat, wat je er goed overheen en help vooral mijn moeder om het lot dat mij beschoren is te dragen. Ook jullie allen hartelijk die mijn tijd in de gevangenis zoo plezierig hebben laten doorbrengen met [illegible] Broers en [illegible] Jullie zult wel begrijpen dat ik niet zoo veel kan [illegible] maar een ding wordt ik allen toe, dat

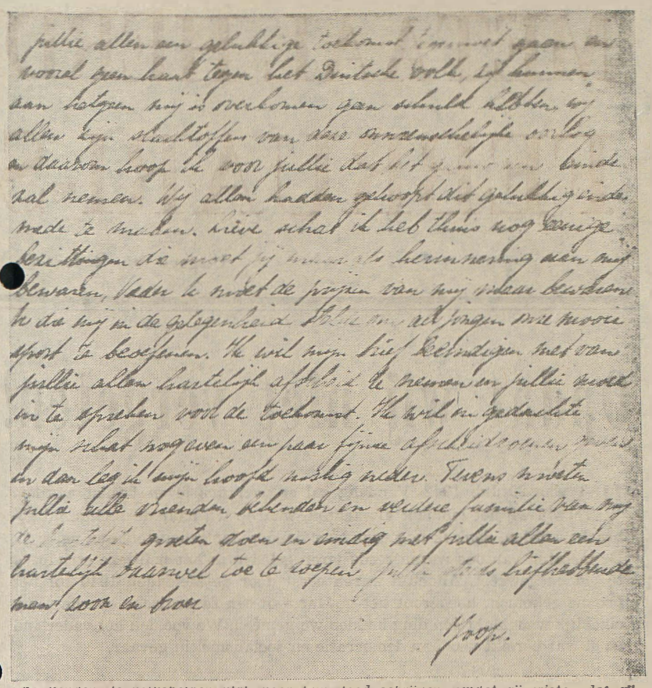

jullie allen een gelukkig toekomst tegemoet gaan en vooral geen haat tegen het Duitsche volk, wij kunnen aan hetgeen wij is overkomen geen schuld hebben wij allen zijn slachtoffers van deze vernietigende oorlog en daarom hoop ik voor jullie dat dit zoo een einde zal nemen. Wij allen hadden gehoopt dit gelukkig te mogen maken. Wat schat ik heb thans nog eenige [illegible] die moet je namens de heren namens mij bewaren, Vader ik moet de groeten van mij zoals bekend is die mij in de gelegenheid stelde om dit jongen mal mooie sport te beoefenen. Ik wil mijn lief Kleinkinderen met oom jullie allen hartelijk afbidden te nemen en jullie moed in te spreken voor de toekomst. Ik wil in gedachte mijn schat nog even een paar fijne afdrukken [illegible] en dan leg ik mijn hoofd nadig neder. Tevens wenste jullie beste vrienden bekenden en verdere familie van mij [illegible] groeten doen en eindig met jullie allen een hartelijk vaarwel toe te wuiven [illegible] de liefhebbende moed voor en voor

Joop.

Zo konden de volksmenaen vlak voor hun dood schrijven, omdat zij wisten dat zij voor een goede zaak, de zaak van het volk streden. Zij vielen opdat wij konden leven om hun strijd voort te zetten.

Hoe het was in Februari 1941

Als oud-N.S.M.-er wil ik eens vertellen hoe het was, toen de Duitse horden met hun beestachtige practijken waren begonnen, nl. toen zij de Joodse landgenoten wegsleepten en mishandelden.
Wij gingen altijd met een aantal N.S.M.-ers vanuit de Indische buurt naar ons werk; zoals dat meer gebeurt, haalden wij elkaar van huis om gezamenlijk onze route naar de Overkant van het IJ te rijden.
Op de Kadijk hoorden wij, dat een aantal arbeiders ons iets toe riep. Het was nog donker en wij zagen dan ook niet precies waar het vandaan kwam.
Wij waren ook nog niet helemaal wakker, zodat het niet goed tot ons doordrong wat er eigenlijk geroepen werd. Bij de pont over het IJ was het zoals gewoonlijk erg druk.
Maar verder ging alles normaal en wij gingen onze weg verder tot wij aan de werf kwamen. Daar stond aan de poort een aantal vuilnismannen, dat ons opriep om vandaag in staking te gaan tegen de jodenvervolging. Er ontstonden discussies op het bedrijf.
Er waren bazen op de werf, die de arbeiders tegenhielden met de woorden: „Blijf toch aan je werk. Het is niet goed als jullie in staking gaan. De tijd is er nog niet rijp voor. Denk toch aan ons bedrijf, want indien de Duitsers kwaad willen, onteigenen zij het bedrijf. En dan zijn wij verder van huis en dan wordt het bedrijf geleid door de Duitsers."
Och, wat waren ze bang de stakkers!

Een kwartier later liep de N.S.M. leeg en ook de Ned. Dok Mij. Allen verenigden zich tezamen en gingen in een grote demonstratie naar alle bedrijven, die aan de overkant gevestigd zijn. In 2 uur tijd was de massa gegroeid tot duizenden arbeiders.

Overal, waar wij kwamen, werden wij luide toegejuicht.
Ja, er waren vrouwen, die stonden te huilen van ontroering.
Toen wij in de stad kwamen, was de Oproep voltooid. Er was niet één bedrijf meer waar nog werd gewerkt.
Het gehele Amsterdamse volk was zich van haar kracht bewust geworden.
Geen tram reed er meer, behoudens enkelen, die echter ook spoedig stopten, daar in Oost nl. in de Molukkenstraat en Insulindeweg al een wagen omgeworpen lag.
Deze Febuari-staking was een prachtig eensgezind stuk strijd. Wij hebben toen 2 dagen gestaakt.

Ik zie nog de Duitsers in troepen door de stad rijden, allen zwaar bewapend en de gehate S.S. en W.A. tot de tanden toe bewapend. Maar machteloos waren zij, van angst waren zij bezeten. Angst en nog eens angst stond op hun gezicht te lezen.

Metaalbewerkers van Amsterdam, nu is het weer Februari en wij herdenken de staking van 1941 weer.
Laten wij weer als toen, eensgezind

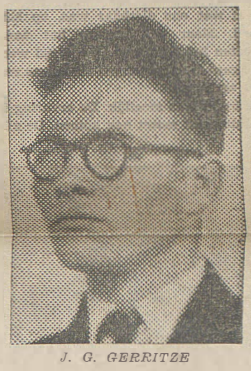

J. G. GERRITZE

deze roemrijke staking herdenken. En zeker nu, nu de Nederlandse regering de weg wil ingaan van fascisme. Laten wij door onze eensgezinde houding de regering een halt toeroepen!

Voor een gemeenschappelijke herdenking van de roemrijke Februari-staking 1941.
Tegen vrijlating van oorlogsmisdadigers en wederopstanding van een nieuw nazi-leger.
Tegen de gevaren van een herlevend fascisme.

Metaalarbeiders, allen naar het Waterlooplein. Het is Februari en wij herdenken onze grote Februari-staking!!

Een oud N.S.M.-er

P.S. N.S.M. is Nederlandse Scheepsbouw Maatschappij.

Eeuwige roem aan hen

opgedragen aan allen die vielen voor de vrijheid.

Staakt een moment Uw noeste arbeid,
en ziet met mij het vers omwoelde land,
Hier liggen zij, de vele jonge doden,
de vrijheidsoffers van ons Vaderland.
Ontbloot Uw hoofd ter ere van die helden
Neigt stil Uw vaandel op dit eenzaam graf
Legt bloemen neer bij elke dode,
die het leven voor de vrijheid gaf.

Hoe smart'lijk velen zijn gevallen
zo ver het oog reikt, ziet de aarde zwart
Welk leed om U, zo zwaar getroffen
hoe diep de pijn die treft ons kloppend hart
Wat kort geleden nog, toen wij U hoorden spreken
van strijd vol moed, maar niet van haat
Hoe lang reeds stonden wij te saam verenigd
vergeef ons, onze tranen kameraad.

Hoe makkers kunt gij toch beseffen,
de leegte van Uw plaats in onze rij,
Hoe lang reeds stonden wij te saam verenigd
opnieuw steeds vechtend zij aan zij
Gij wilt niet dat wij blijven treuren
wij zweren dat wij verder gaan.
Gerechtigheid is weer herboren
Zij klaagt U beulen aanstonds aan.

Geëerd gij doden, die hier ligt begraven
in jonge kracht zo bruut vermoord,
Uw stemmen zwijgen, maar in gedachten
leeft gij nog in ons allen voort.

Een eeuwige roem omkranst Uw namen
haar glans is om Uw bleek gelaat
Ontvangt vanuit millioenen handen
een erevaandel kameraad.

Mei 1945 *W. HULST.*

IN de werkplaatsen van de Vliegtuigenfabriek Fokker aan de Coenhaven, heerste een gespannen stemming. De arbeiders spreken met verontwaardiging over de Jodenpogroms der Nazi's en de W.A..
Maar uitkijken, want de werkpolitie doorkruist de afdelingen en ook de commandant. De ingewijden van de arbeiders, die van de op handen zijnde staking, het parool doorgeven, zijn vastberaden. Maar het is moeilijk, doch om 12 uur, met de sirene voor schafttijd gaan we de poort uit. Het hek is dicht, alles afgezet door Duitse werkpolitie. Nu komt het erop aan, doorzetten en de ploeg wordt steeds groter. Plotseling gaat de deur open en enkelen lopen er uit, door een werkschutz, die zijn geweer heeft geschouderd, nageroepen. De overmacht werd groter en we moest elkeen zijn auswis inleveren. Dit intimidatiemiddel, leverde niets op en deze werden dan ook weldra, omdat ze geen handen genoeg hadden om aan te pakken, op de grond gesmeten.
Op weg naar huis nog een korte toespraak en zo was ook door de Fokkerarbeiders een steentje bijgedragen voor het doen slagen der grootste staking in de geschiedenis van de Nederlandse arbeiders.

Nationale Herdenking Februari-staking 1941 wordt bedreigd

Amsterdam Februari 1952.

Buurtgenoten,

Toen wij bij de eerste herdenking in 1946 aan ons stadswapen van de Koningin de woorden HELDHAFTIG, VASTBERADEN, BARMHARTIG kregen toegevoegd, was dat voor allen die dit meemaakten een gelofte om nooit en te nimmer onze doden te vergeten, hen steeds te herdenken, zodat de vloek van het fascisme nooit meer over ons volk zou komen.

Zes jaar nadien heeft de burgemeester van Amsterdam, Mr. A. J. d'Ailly, geen toestemming verleend om, getrouw aan onze belofte, deze jaarlijkse nationale herdenking op Zondag 24 Februari te mogen houden.

De burgemeester wil de afwijzing aanvaardbaar maken door op Maandag 25 Februari, des morgens om 9 uur, in alle stilte, een krans bij een voorlopig monument op het Waterlooplein te leggen.

Ons comité is bereid hieraan mede te werken. Maar wij protesteren tegen het feit, dat men zodoende grote delen van het Nederlandse volk de mogelijkheid wil ontnemen zijn doden te eren en de Februari-staking te herdenken als begin van het nationale verzet tegen het Duitse fascisme. Dat dit de wil van ons volk is, werd ondubbelzinnig bewezen door het feit, dat 75.000 mensen uit het gehele land aan de herdenking in 1951 deelnamen.

Het Comité "Zuid" nodigt U uit op DINSDAG 19 FEBRUARI a.s. des avonds 8 uur in het MINERVA PAVILJOEN te komen om gezamenlijk onze vaste wil tot uitdrukking te brengen de Februari-staking nationaal te herdenken.

Daar zal het woord gevoerd worden door:

Mevr. N. Gerritsen-Kwetser, de vrouw van één der eerste slachtoffers van de vervolging, waaronder onze Joodse landgenoten zozeer geleden hebben,

Dr. C. van Emde-Boas,

Martin Vlaar, een gewezen staker, die in het proces van de "twintig" in September 1941 tot zeer lange gevangenisstraf werd veroordeeld.

Voorts zullen enige voordrachten worden gehouden.

Zaal open 7.30 uur. Toegangsprijs 15 cts.

Kaarten te verkrijgen Bertelmanplein 10 II,
Herculesstraat 134
en aan de zaal.

Secretariaat:

Mevr. G.M.Böhm-v.d.Laar
Joh. Verhulststraat 10bv.
Tel. 99970.

G E H E I M

Verbinding : 67
Ons kenmerk: 46/51 Eindhoven Datum: 9 Februari 1951
Onderwerp : Meeting op 25 Februari 1951
te Amsterdam.

Datum van ontvangstbericht : 8 Februari 1951
Waardering bericht : goed
Betrouwbaarheid berichtgever: betrouwbaar
Ondernomen actie : -

Door de afdelingen Eindhoven van de C.P.N., de E.V.C. en de Vredesbeweging werd op een onderlinge bespreking besloten om op 25 Februari a.s. naar Amsterdam te gaan en de meeting op het Waterlooplein, ondanks het verbod van de Burgemeester van Amsterdam, bij te wonen. Men zou vanuit Eindhoven met minimum 25 personen gaan. Er zal gereisd worden met de autobus van P.Martens, wonende te Eindhoven. Het is verder de bedoeling in Den Bosch een groep van enkele bussen te formeren, waarbij dan ook Tilburg en mogelijk Breda zal aansluiten. Dan zal men rijden tot ongeveer een half uur vóór Amsterdam, alwaar men de bussen zal laten staan en dan lopende en ook, zo mogelijk, met de tram naar het Waterlooplein zal gaan. Men moet zich te Eindhoven voor deze reis opgeven bij JACOBUS, A.,A.,S., FAES (geb. 31.12.99, welbekend) en GERRIT DEN HAAN (geb.17.10.17). De kosten voor deze reis bedragen f. 3.--.

Indien nadere mededelingen omtrent deze reis mij ter kennis zullen komen, zullen deze zo spoedig mogelijk worden bericht.

" e i n d e ".

6.151 / 01.122.7

6.35 / 01.122.3

6.151 / 01.122.3

6.151 / 05.44

6.35 / 05.44

13 FEB 1951

ACD/ 103186

Schuttblad is vernietigd

I

Aan de bevolking van Assendelft

Het kabinet Drees is gevallen!

De man die het ten val bracht was niet Oud, maar EISENHOWER.
Deze crisis, voorafgegaan door hevige schokken in de P. v. d. A. en een debat vol gekuip en geknoei in de Tweede Kamer, biedt het Nederlandse volk een beeld van de heilloze verwarring, die er in de rijen van de heersende klieken bestaat en de groei van de tegenstellingen in het kamp van de oorlogsvoorbereiders, nationaal en internationaal. Thans roepen de oorlogsvoorbereiders om een

Kabinet van sterke mannen!

Zij roepen om de politiek van kracht, die Amerika van hen eist.
Al dit geroep kan de werkelijkheid niet verbergen, nl. dat deze kabinetscrisis een

uiting van zwakte is van de heersende kringen en van hun onmacht om op normale wijze te regeren.

Thans wordt achter de schermen over een nieuwe regering onderhandeld.

Wij roepen alle arbeiders en werkende middenstanders op actie te voeren voor een regering van vrede en nationale zelfstandigheid.

Geen enkele verslechtering van het levenspeil.

Prijzenstop en 5% loonsverhoging.

Geen deelname van Nederland aan de bewapeningswedloop.

Geen herbewapening van Duitsland.

Arbeiders van de P. v. d. A. en N. V. V. werkt samen met de communisten aan de eenheid en machtsvorming in de bedrijven.

BEZOEKT DE

OPENBARE VERGADERING

op Donderdag 8 Februari 1951, des avonds 8 uur in „De Jonge Prins" te Wormerveer.

SPREKER: HENK GORTZAK

ONDERWERP: De West-Duitse herbewapening; de achtergrond van de Regeringscrisis en de leiders van de P. v. d. A.

Entree 10 cent. **Ruime gelegenheid tot het stellen van vragen**

C. P. N. DISTRICT ZAANSTREEK

II

Aan de Zaanse bevolking!

ZONDAG 25 FEBRUARI a.s. zal het precies 10 jaar geleden zijn, dat het eerste massale verzet plaats vond tegen de Duitse nazi-overheersing.

Dit was de roemruchte Februari-staking van 1941.

Deze staking, begonnen in Amsterdam, overslaande naar de Zaanstreek en grote delen in Utrecht, Gooi, Haarlem en omgeving, legde de grondslag voor het nationale verzet tegen het barbaarse Duitse fascisme en militarisme.

Jodenvervolging en gaskamers. Dit onmenselijk optreden der „Deutsche Wehrmacht" tegen onze Joodse landgenoten was het sein voor het uitbreken van deze staking.

Thans 5 jaar na de oorlog tegen het Duitse barbarisme, willen de oorlogsdrijvers opnieuw de moordenaars van tienduizenden gevallen landgenoten gaan herbewapenen.

Thans willen de oorlogsdrijvers de gewezen „Wehrmachtsbefehlhaber in de Niederlanden" generaal Christiansen, de moordenaar van Putten, in Mei vrijlaten, om hem opnieuw het „befehl" te geven.

De oorlogsdrijvers willen wederom een Nazi-leger aan onze grens en in ons land.

DAT NOOIT WEER!

De Nederlandse mannen en vrouwen, kunnen en mogen dit niet dulden.
Denkt aan de slachtoffers van de Februari-staking
Denkt aan de tienduizenden Joodse landgenoten, die werden vergast.
Denkt aan allen die hun leven lieten in de strijd tegen het Nazi-fascisme.
Verzet U in hun geest tegen de herbewapening van West-Duitsland.

Het ZAANSE HERDENKINGSCOMITÉ roept U op tot het bijwonen van de

LANDELIJKE BETOGING

ZONDAG 25 FEBRUARI 1951 op het historische Waterlooplein en een demonstratie van dit plein naar de Nieuwe Oosterbegraafplaats te Amsterdam.

Het Zaanse Herdenkingscomité roept een ieder op, personen, verenigingen en organisaties, bedrijfs- en personeelskernen, zich bij het comité aan te sluiten.

ZAANKANTERS,

Allen Zondag 25 Februari a.s. naar het Waterlooplein. Herdenkt de Februari-staking 1941
VERZAMELEN 's namiddags tussen 1 en half twee op het Waterlooplein.
TEGEN de herbewapening van Duitsland. VOOR DE VREDE!

- **Zendt Uw adhaesie-betuigingen voor dit streven aan het secretariaat.**
- **Geldelijke bijdragen kunnen per postwissel aan dit adres worden overgemaakt.**

Namens het voorlopig Herdenkings-Comité
Februari-staking 1941,
W. NIELEN, Dorpsstr. 874, Assendelft

6.15-1 / 01.12.2 | 6.15-1 / 05.26 | 6.15-1 / 05.44 | 6.15-1 / 01.12.2

No.114/442 -1951- DIENSTGEHEIM.

Onderwerp: Pamfletten.

Bijlagen: 2.

R.P. Amsterdam

OP KAART
ACD/ 4B
DAT: 27/3/51
PAR: Zv.

20 FEB. 1951
ACD/ 103640

Schutblad is vermiterzd

Hierbij moge ik U doen toekomen een tweetal exemplaren van pamfletten welke in de gemeente Assendelft huis aan huis werden bezorgd.

In een van deze pamfletten (bijlage I), uitgegeven door de C.P.N., District Zaanstreek, wordt o.m. opgewekt om een openbare vergadering te Wormerveer te bezoeken.

Het andere pamflet (bijlage II), houdt o.m. een oproep in tot het bijwonen van een demonstratie op het Waterlooplein te Amsterdam en wel op 25 Februari 1951.

Dit pamflet is namens het voorlopig Herdenkings-Comité Februari-staking 1941, ondertekend door W. Nielen, Dorpsstraat 874 te Assendelft.

De volledige personalia van die persoon, waarvan de gegevens reeds bij Uw Dienst bekend zijn, luidt als volgt:

NIELEN, Willem Gijsbertus Martinus, geboren 11-11-1904 te Wormerveer, van beroep vakbondsbestuurder E.V.C., wonende te Assendelft, Dorpsstraat 874.

Amsterdam, 19 Februari 1951.

OP KAART
ACD/ 4B
DAT: 15/3/51
PAR: W.

6.151 / 05.44

6.151 / 01.122.

Den Heerg

VERTROUWELIJK

Verbinding: No.12 19 Februari 1951.

Doss.13/523[3]

Onderwerp: 25 Februari-comité te 's-Gravenhage

22 FEB. 1951
ACD/ 103/56.

Schatbaar is vermiddeld

kaarten aanvullen: lid comité enz.

Blijkens een mededeling in "De Waarheid" d.d. 9 Februari 1951 is te 's-Gravenhage een comité gevormd voor de herdenking van de Februari-staking op Zondag 25 Februari 1951 te Amsterdam.

In genoemde comité hebben zitting genomen:

ANROOY, Dr Peter Gijsbert van, geboren te Zaltbommel 13 October 1879, wonende te 's-Gravenhage, Luiksestraat 18 (bij Uw dienst bekend);

SWAAP, Samuel, geboren te Amsterdam 15 October 1888, musicus, wonende te 's-Gravenhage, Stevinstraat 169;

BLOK, Marcus, geboren te 's-Gravenhage 20 November 1908, arts, wonende te 's-Gravenhage, Spui 113;

SACHSE, Elisabeth Marie, geboren te Reichensbach 9 Februari 1907, weduwe van Gerrit Willem KASTEIN, wonende te 's-Gravenhage, Mesdagstraat 23 (bij Uw dienst bekend);

BEERS, J.van, lerares Franse taal en letterkunde; kon vooralsnog niet worden geïdentificeerd;

HAMERSTER, Albertus Jacobus, geboren te 's-Gravenhage 11 Mei 1883, gep.Indisch ambtenaar, wonende te 's-Gravenhage, Van Meerkerkestraat 4 (bij Uw dienst bekend);

COERTS, Elzina Hillechiena, geboren te Borger 28 Augustus 1904, gehuwd met J.H.VAN KEEKEM, wonende te 's-Gravenhage, Juliana van Stolberglaan 315 (bij Uw dienst bekend);

VöLLMER, Frans, geboren te 's-Gravenhage 26 Januari 1913, wonende te 's-Gravenhage, Suezkade 26, kunstschilder (bij Uw dienst bekend);

TETTERO, Hendricus Josephus Lodewijk, geboren te 's-Gravenhage 14 Januari 1904, winkelier, wonende te 's-Gravenhage, Edisonstraat 78 I (bij Uw dienst bekend).

In de Waarheid van 10 Februari 1951 wordt medegedeeld, dat de naam van Dr VAN ANROOY door een misverstand is genoemd, doch dat hij de redactie van "De Waarheid" machtigt nogmaals te wijzen op de verklaring, die hij heeft afgelegd in het blad "Vrede".

Deze verklaring is in bovengenoemde editie nogmaals afgedrukt. (einde)

Nr.67-g-1-51. 20 Februari 1951.

6.151/05.44

Onderwerp: openbare bijeenkomst i.v.m. herdenking Februaristaking. 6.151/05.11

22 FEB. 1951
ACD 10383

VERTROUWELIJK.

Verslag van een openbare bijeenkomst, gehouden op Maandag 19 Februari 1951 in het gebouw "Bellevue" te Amsterdam, ter ondersteuning van de herdenkingsbijeenkomst op 25 Februari 1951 op het Waterlooplein te Amsterdam te houden en van de plechtigheid welke zal plaats vinden op de Oosterbegraafplaats te Amsterdam.
Deze bijeenkomst was georganiseerd door de "Gezamenlijke Comité s van Overheidspersoneel ter herdenking van de Februaristaking 1941".
Het bijwonen van deze bijeenkomst werd speciaal aanbevolen door het bestuur van de B.N.O.P.

Enkele dagen voor de bijeenkomst zou plaats vinden bleek dat de kaartverkoop groter was dan het aantal plaatsen in de gehuurde zaal, zodat men een tweede zaal in hetzelfde gebouw bijgehuurd heeft. De totale capaciteit wordt geschat op 1600 plaatsen. Aanwezig waren waarschijnlijk ongeveer 1400 personen. Er waren ongeveer evenveel mannen als vrouwen terwijl alle leeftijden boven de 14 jaren vertegenwoordigd waren. Personen in militaire uniform werden niet waargenomen. Versieringen en leuzen waren niet aangebracht. Colportage vond niet plaats. Aan de ingang der zalen werden aan de bezoekers bladen onder de titel "Vastberaden, Heldhaftig, Barmhartig" uitgereikt. Later op de avond in de pauze werden papieren insignes te koop aangeboden voor de herdenkingsbijeenkomst, terwijl tevens met gesloten bussen gecollecteerd werd tot/der onkosten voor bloemen enz.

/dekking ggk. G.

Te ongeveer 20,20 uur werden de beide bijeenkomsten met een kort woord van welkom geopend. Vervolgens werd in de grote zaal het woord gevoerd door:
Bertus BRANDSEN, geboren te Utrecht 28-10-1914 (U bekend), terwijl in de kleine zaal het woord gevoerd werd door een ambtenares:
Diena de HAAS, geboren te Wierden, 4-3-1905 (U bekend).

Spreker en spreekster gaven een globaal overzicht van het ontstaan en verloop der staking en schetsten de ernst van de tijd nu bij het 10 jarig herdenken de Duitse herbewapening een feit dreigt te worden. De aanwezigen werden opgewekt te zorgen dat de bijeenkomst op 25 Februari 1951 een grootse demonstratie zou worden.

Na de korte redevoeringen werd in beide zalen het toneelstuk "Van ander ras" opgevoerd, welk stuk een diepe indruk maakte op de aanwezigen.
Te ongeveer 23,30 uur was de opvoering geeindigd en gingen de aanwezigen rustig uiteen. Er heerste een haast feestelijke stemming.

einde.
G-4.

Krommenie 25-2-51

Aan de bevolking van Krommenie

25 FEBRUARI 1941 massale staking tegen Duitse nazi-overheersing

Herdenkt deze staking

Zondag 25 Februari a. s.

op het Waterlooplein te Amsterdam

Vertrek extra-trein 12.39 Station Krommenie

Aanvang demonstratie half twee

TEGEN Duitse herbewapening
VOOR DE VREDE!!

Het Zaanse Herdenkings-Comité:

W. NIELEN, Assendelft
J. v. HARLINGEN, Krommenie
F. OOSTVEEN, Krommenie
M. v. d. HORST, Assendelft
J. VISSER, Wormerveer
J. DEUMERS, Koog a/d Zaan
Mevr. v. TONGEREN, Uitgeest
R. v. HOUTEN, Zaandam

I.D.DORDRECHT.

No. 61/51.

DIENST GEHEIM.

Aan de Heer Hoofd van de
Binnenlandse Veiligheidsdienst
te 's-GRAVENHAGE.

Wordt medegedeeld:

Bijgaand pamflet, houdende een oproep deel te nemen aan de Landelijke Betoging te Amsterdam op 25 Februari 1951 tot herdenking van de Februari-staking 1941, werd op enkele plaatsen in de gemeente Dordrecht aangeplakt op 22 Februari 1951.

Dordrecht, 24 Februari 1951.

Oproep!

1941 tot herdenking van het nationale verzet, **1951**

de Februari staking 1941

Thans wil men dezelfde Nazi-generaals opnieuw bewapenen.

Zendt daarom ZONDAG 25 FEBRUARI A.S. uit elk bedrijf, kantoor, werkplaats enz. delegaties naar de

Grootse Landelijke Betoging

op het Waterlooplein te Amsterdam,

Tegen de Duitse herbewapening

Geeft U op voor deelname. De kosten zijn f 5.- per persoon

Inlichtingen :

ROTT. COMITÉ FEBR. HERDENKING 1941
SECR. BEUKELSWEG 15

6.151
05.44

RAPPORT VAN KB 22 Februari 1951.

Voor HB

No. 2298/V

Betr.: HERDENKING FEBRUARI-STAKING 1941

Schaftblad is [illegible]

22 FEB. 1951 d

103880

Met betrekking tot de plannen van het (Communistische) Comité BRANDSEN tot herdenking op 25-2-1951 te Amsterdam van de Februari-staking 1941, werd nog vernomen, dat de afvaardiging uit den lande naar Amsterdam de verwachtingen van het comité danig teleurstelt. In afwijking met de berichtgeving in enige dagbladen als "Het Parool" en het "Haags Dagblad", dat de C.P.N. rekent op 10.000 deelnemers komende van buiten Amsterdam, kan worden medegedeeld, dat dit aantal zeker de 1000 niet zal overschrijden. Te Den Haag hebben tot nu toe plm. 30 personen zich gemeld.

Na samenkomst op het Waterlooplein te Amsterdam wordt een stoet geformeerd en zal men gezamenlijk gaan naar de Oosterbegraafplaats. Op de begraafplaats zal niet worden gesproken. Dit zal wel worden gedaan op de Polderweg te Amsterdam, nade herdenking op de begraafplaats. Spandoeken worden in de stoet meegevoerd, doch deze zullen pas worden ontplooid aan het begin van de Middenweg. Tot dit laatste zou,naar de leiding van het comité mededeelde, van overheidswege vergunning zijn verleend.

1 bijlage.

Verzonden aan: HBVD, HB en B III.

Oproep!

Zondag 25 Februari 1951 zal het 10 jaar geleden zijn, dat het eerste massale verzet plaats vond tegen de Duits-fascistische overheersing:

DE FEBRUARI-STAKING, 1941

De Nederlandse bevolking demonstreerde op die dag op overduidelijke wijze haar afschuw van de Duitse S.S.-ers en S.D.-ers en de met haar verbonden Nederlandse trawanten.
Op die dag smeedde de werkende bevolking de hechte samenwerking tegen het fascisme en tegen de oorlog. — Thans, vijf jaar na het einde van deze verschrikkingen, laat M.Cloy vele zware oorlogsmisdadigers vrij.

Hen, waartegen de Februaristaking werd georganiseerd, wil men opnieuw aan 't hoofd stellen van een nieuw Duits leger.

De Nederlandse mannen en vrouwen kunnen en mogen dit niet dulden. Verzet U opnieuw, maar nu reeds, vóór het te laat is, tegen herbewapening van Duitsland. „DAT NOOIT WEER", zeiden we in 1945 en deze belofte zal op Zondag 25 Februari a.s. door ons volk luide herhaald worden, als zij haar verzetstrijders herdenkt op het historische Waterlooplein in Amsterdam.
Het zal een massale, landelijke herdenking worden, waaraan door vele delegaties uit bedrijven, kantoren, dorpen en steden wordt deelgenomen. — Zendt ook uit Uw bedrijf een zo groot mogelijke deelname en zorgt gezamenlijk voor het reisgeld, à f 5.— p. p.
Ons Comité belast zich met de organisatie der deelnemers naar Amsterdam op 25 Februari a.s., waarvoor kaarten en inlichtingen verkrijgbaar zijn op onderstaand adres en zeker ook wel bij onze medewerkers in Uw bedrijf.

Allen op 25 Februari a.s. naar het Waterlooplein
Herdenkt de Februaristaking 1941
Tegen herbewapening van Duitsland
VOOR DE VREDE!!

R'dams Comité Februariherdenking 1941
Secr.: Grandia-Smits
Beukelsweg 15, Rotterdam

R.P. A'dam

6.536.1
05.26

6.151
05.44

6.151
05.46

24 FEB 1951

ACD/ 10.4.009

No.167/442 -1951- DIENSTGEHEIM.

Onderwerp: Verspreiding pamfletten.

Bijlagen: 1.

Schutblad is vernietigd

Hierbij moge ik U doen toekomen een exemplaar van een pamflet, hetwelk op 21 Februari 1951, te Assendelft, huis aan huis werd bezorgd.

De op dit pamflet genoemde personen (ondertekenaars) zijn niet in dit rayon woonachtig.

Amsterdam, 23 Februari 1951.

Aan de Zaanse Jeugd!

Zondag 25 Februari a.s. zal het precies 10 jaar geleden zijn, dat het eerste massale verzet plaats vond tegen de Duitse nazi-overheersing.

Dit was de roemruchte Februari-staking in 1941.

Toen wij de leeftijd hadden om van het leven te genieten, maakten we op een wrede wijze kennis met het Duitse fascisme.

Weggerukt werden onze jonge Joodse kameraden, om in de gaskamers van de Duitse beulen hun leven te laten.

Onze andere kameraden werden weggesleurd naar de oorlogsfabrieken van de Duitse nazi's. Dit onmenselijk optreden der Duitsers was het sein tot het uitbreken van de Februari-staking 1941.
Schouder aan schouder met de jeugd hebben de ouderen de strijd tegen de Duitse fascisten georganiseerd.
Van onschatbare betekenis is de strijd der jeugd **voor de VREDE, TEGEN de oorlog.**
Elk jaar opnieuw beloven tienduizenden meisjes en jongens aan het graf van de nationale verzetsheldin HANNIE SCHAFT, aan diegenen die zijn gebleven, hun strijd voort te zetten.
Thans, amper 5 jaren na de bevrijding van het Duitse barbarisme, willen de oorlogsdrijvers opnieuw een Duits nazi-leger, wil men de moordenaars van tienduizenden onzer landgenoten, van onze onvergetelijke HANNIE SCHAFT, vrijlaten en opnieuw het „befehl" geven.
De oorlogsdrijvers willen wederom een nazi-leger aan onze grens en in ons land.

Dat nooit weer!

De Nederlandse jongens en meisjes, kunnen en mogen dit niet dulden.
WIJ WILLEN VREDE!
Wij willen geen oorlog, wij willen leven!!!

Denkt aan de slachtoffers van de Februari-staking.
Denkt aan de tienduizenden Joodse landgenoten die vergast werden.
Denkt aan allen die hun leven lieten in de strijd tegen het nazi-fascisme.
Verzet je in hun geest, tegen de herbewapening van Duitsland.
VOOR DE VREDE, TEGEN DE OORLOG!

Op 25 Februari a.s. zullen talloze Nederlanders het vuur, ontstoken op het graf van HANNIE SCHAFT te Overveen, overbrengen in een grote Jeugdmars naar het Waterlooplein, waar de herdenking plaats zal vinden.

Het Zaanse Jeugd-Aanbevelingscomité voor de herdenking van de 25 FEBRUARI-STAKING 1941 roept je op deel te nemen aan deze grootscheepse herdenking.

Neemt deel aan de grote Jeugdmars door Amsterdam.
Verzamelen te 12 uur op de Westermarkt.

Vertrektijden fietsploeg:

Zaandam Station 11 uur
Koog a. d. Zaan Bloemwijk 10 voor 11
Wormerveer Station 20 voor 11
Krommenie-Assendelft Station half 11

Verzamelen treinploeg:

Zaandam Station 11.05
Koog a. d. Zaan Bloemwijk 11 uur
Wormerveer Station 10 voor 11
Krommenie-Assendelft Station 15 voor 11

L. KOKKES, Worstelaar
K. TANIA, Speler W.F.C.
J. GROOTES, Voetballer
KEES HULST, A. N. J. V.
SIEM RUS, speler K.F.C
JOCH BOBELDIJK, Kanoïst

Eindhoven

G E H E I M

OD 1412

6.35 / 05.15

Verbinding : 67
Ons kenmerk: 59/51 Datum: 21 Februari 1951
Onderwerp : Herdenking Februari-staking op het Waterlooplein te A'dam.

6.151 / 05.44

Datum van ontvangstbericht : 20 Februari 1951
Waardering bericht : goed
Betrouwbaarheid berichtgever: betrouwbaar
Ondernomen actie : -
Medewerkende instantie : -

OP KAART ACD/4B DAT 24.4.51 P.R.

24 FEB 1951 ACD/ 104010

Schuttblad is vermelt op de

Zondagmorgen, 25 Februari 1951 zal door de C.P.N., afdeling Eindhoven, met een autobus naar Amsterdam worden gereden voor de herdenking van de Februari-staking op het Waterlooplein. Het vertrek is gesteld op 8.30 uur v.m., vanaf de Heezerweg. Tot op heden hebben zich voor deze reis 21 personen opgegeven. De namen van enkele personen zijn reeds bekend, doch deze zullen met nog andere na de reis aan U worden gemeld.

Verder zou men in Maart eveneens naar Amsterdam gaan, aangezien dan een congres over de lonen en prijzen gehouden wordt. Mijn zegsman meende echter, dat dit congres door de E.V.C. georganiseerd wordt. Vanuit Eindhoven gaan in ieder geval mee:

X GEUKES, JAN, geb. 29.8.21;
X DEN HAAN, GERRIT, geb. 17.10.17;
X JANSEN, WILHELMUS, ROBERTUS, geb. 17.2.98;
X KRACHT, FRANCISCUS, JOHANNES, geb. 10.9.05.

— aant ok
c.v. fod

Al deze namen zijn bij U bekend.

Deze personen zullen proberen om mensen mede te krijgen, die niet ofwel in het N.V.V. georganiseerd zijn. Beweerd wordt, dat KRACHT (bovengenoemd) al reeds 5 personen van het Philipsbedrijf had gevonden, die meegaan. Ditzelfde zou georganiseerd worden in Den Bosch, Tilburg, Breda en Helmond. Iedere afdeling heeft op zich genomen om f. 30.-- bij elkaar te brengen, aangezien het de bedoeling is de genodigden geen kosten te laten maken. Voor deze gelegenheid zou een sigarenmaker van de Karel I Sigarenfabrieken eveneens bereid zijn gevonden om mede te gaan.

" e i n d e ".

OD 1286

Speciale instructies aan A C D, (Slechts bij definitieve opberging in te vullen).

ONAFGEDAAN

1412

Afd./Sect.: B III d Dat.: 16.3.51 Par.: f

Interne aanwijzingen **A C D.**

A C D. Dat.: Par.:

CO 104140 | OD 1412

11/5-10-1 f

N.O. 11/51

Aantekeningen (Nummeren s.v.p.!):

~~HB~~ G. 1-3-51
~~B II~~
~~B XI~~ 2/3 6/3'51.
~~B III~~
28/2'51

BSV – Zie notitie BS voor I.D. A'dam.

B III 9.9.3. – d 8.3.51
14/3.51

G. 1-5-51

~~B II~~
BSV.

Besproken met Hoofd G2b en de Majoor Kingma. De laatste zal bewerkstelligen, dat in de toekomst, bij constatering van deelneming door militairen aan demonstraties, zal worden gehandeld overeenkomstig de suggestie van ID-Amsterdam. (Zie 2e alinea BSV-rapport).

Ingeval foto's voorhanden zijn van dergelijke groepen militairen, worden deze bij bepaalde troepenonderdelen door de I.Dn. bestudeerd.

SB 27.4.51 Gezien BSV 2-5-51

33630 - '50

Notitie van BS
bij CO 104140

Deelname militairen.
Het zal zeer lastig zijn om na te gaan welke militairen dit zijn geweest. Is niet te bewerkstelligen, dat bij een volgende gelegenheid van dergelijke groepen een foto wordt genomen. Meestal zoeken deze jongelui elkaar en vormen zij een groep (zo bij de Hannie Schaft-herdenking).

De kwestie is interessant, omdat het vermoeden bestaat, dat deze "militairen" in vele gevallen geen actieve militairen zijn, doch voor deze gelegenheid een militair pakje hebben aangetrokken. Zo'n geval deed zich indertijd voor in Enschede, terwijl G2 b er bij een der vroegere Hannie Schaft-herdenkingen niet in kon slagen om van een zeer goede foto van een groep "militaire" deelnemers, deze te identificeren (behalve dan Ratio Koster).

BS, 28.2.1951

Zie BS/V.802-0236/2

Majoor Kingma.

No. 67j-1-'51 A'dam

6.151 / 05.44

6.66 / 05.44

26 Februari 1951.

27 FEB. 1951

ACD/104140

Onderwerp: HERDENKING
FEBRUARISTAKING 1941.

DIENSTGEHEIM

Op Zondag, 25 Februari 1951 heeft onder auspiciën van de drie samenwerkende verzetsorganisaties, t.w. DE BOND VAN OUD-ILLEGALE WERKERS; DE NEDERLANDSE VERG. VAN EX-POLITIEKE GEVANGENEN en DE NED. BOND OUD-B.S.-ers, te Amsterdam, op het J.D.Meijerplein, de herdenking plaatsgevonden van de Februaristaking 1941.
Op het J.D.Meijerplein was hiervoor een tijdelijk monument opgericht.

Door de organisatoren, alsmede door het "HERDENKINGSCOMITÉ, FEBRUARISTAKING 1941", was de bevolking, door middel van dagbladen en pamfletten opgeroepen om te 13.00 uur te verzamelen op het Waterlooplein. Door de drie samenwerkende verzetsorganisaties werd verzameld op het gedeelte van het Waterlooplein, gelegen tussen de Blauwbrug en de kerk (z.g.lompenmarkt). De opgeroepenen van het "Herdenkingscomité" verzamelden op het gedeelte van het Waterlooplein, gelegen tussen de Zwanenburgwal en de kerk (z.g.kramenmarkt).

Aan het "Herdenkingscomité" was vergunning verleend tot het houden van een optocht van jeugdige personen van de Westermarkt naar het Waterlooplein. Door p.m. 700 jeugdige personen, waaronder een groot aantal kinderen van 12 tot 15 jaar, werd aan deze optocht deelgenomen. Doeken en vlaggen werden in deze optocht opgerold meegevoerd. In deze stoet werden opgemerkt 20 militairen. Langs de voorgeschreven route begaf deze optocht zich naar het Waterlooplein en sloot zich aan bij de deelnemers op de z.g.kramenmarkt.

Een groot aantal deelnemers van buiten Amsterdam werden opgemerkt o.a. van Rotterdam, 's-Gravenhage, Utrecht, Hilversum, Enschede, Almelo, Overdinkel, Glanerburg, Zaandam, Purmerend en Goor.
Deze deelnemers stelden zich eveneens op, op de z.g. kramenmarkt.

Op de kramenmarkt werd onder de wachtenden gecolporteerd met de bladen "Vrede", "Verenigd Verzet", "De Vrije Socialist", "Jeugd" en dergelijke lectuur. Tevens werden op lijsten handtekeningen verzameld tegen de Duitse herbewapening. Ook werden steunbonnen verkocht tot steun van de dienstweigeraars. -

Naar schatting waren op het J.D.Meijerplein en het Waterlooplein aanwezig 18000 personen. Door de Burgemeester was uitdrukkelijk verboden op het Waterlooplein en op de weg daarheen vlaggen, leuzen en spandoeken mede te voeren of muziek te maken.

Te 14.00 zette de stoet zich in beweging om langs het tijdelijke monument te defileren en daar kransen en bloemen neer te leggen. Voor aan de stoet ging Mr. A.J.d'AILLY, Burgemeester van Amsterdam, die namens de stad een krans legde aan de voet van het monument. Door de Amsterdamse Politiekapel werd, bij de nadering van de stoet, de "Last Post" gespeeld.

De deelnemers, die opgesteld waren op de z.g.lompenmarkt, liepen na het defilé, via de Weesperstraat naar het Weesperplein, om daar uiteen te gaan.

De deelnemers, die verzameld waren op de z.g.kramenmarkt, trokken na het

DIENSTGEHEIM

na het defilé in optocht, langs de voorgeschreven wegen, naar de Nieuwe Oosterbegraafplaats, om daar bloemen en kransen te leggen aan de graven van de gevallen verzetsmensen.
Naar schatting werd aan deze optocht deelgenomen door 15000 personen. Er werd trommelmuziek gemaakt en de toegestane leuzen: "ROEM AAN DE FEBRUARISTAKERS", "VREDE" en "EERT DE GEVALLENEN" werden meegevoerd. Verboden leuzen werden niet gebezigd.
Langs de te volgen wegen was, van de zijde van het publiek, grote belangstelling.

Op de begraafplaats werd een rondgang gehouden en bloemen en kransen gelegd op de graven van de/gevallen verzetsmensen. Door een zangvereniging werden enige zangnummers ten gehore gebracht.
Tijdens de rondgang op de begraafplaats werden de meegevoerde doeken, vlaggen en leuzen opgerold. Op de begraafplaats werd niet gesproken.
Vanaf de begraafplaats ging een klein gedeelte van de stoet, p.m. 600 deelnemers, naar het terrein gelegen aan de Polderweg. Op dit terrein was een podium aangebracht. Achter het podium was een Nederlandse-, een rode- en een vlag met het Amsterdam wapen geplaatst. Tevens was een geluidsinstallatie geplaatst.
Toestemming was verleend om op dit terrein, bij de ontbinding van de stoet, ten hoogste 2 x 5 minuten te spreken.

In een kort openingswoord door:
Jacob BRANDENBURG, geboren te Amsterdam, 22-8-'99, leidde deze de secr. van het Herdenkingscomité:
Bertus BRANDSEN, geboren te Utrecht, 28 October 1914, in tot het houden van een korte toespraak.

In één van de monumenten voor de gefusilleerde helden van de Februari-staking 1941, aldus BRANDSEN, staan de woorden gebeiteld:
" WIJ WILLEN VERDER GAAN. WAAR NIEMAND SLAAF WIL ZIJN, KAN GEEN TIRAN ONTSTAAN"
"Geen slaaf willen zijn", dat was de drijfkracht van de verzetsstrijders. Zij redden daarmee, tien jaar geleden, de eer van ons land.
Thans, in onze strijd voor de nationale onafhankelijkheid, geldt de Februari-staking nog als wegwijzer tegen de machthebbers uit Amerika. Evenals Hitler dromen zij van de wereldheerschappij. De zich noemende Nederlandse regering wil hiervoor de bewapening opvoeren.
Maar wij hebben weer kunnen zien dat de geest van de Februari-staking niet uit ons volk verdwenen is. De demonstratie van vandaag getuigt dat het volk in staat is, de oorlogsplannen te doen mislukken. Indien het volk het niet wil, aldus BRANDSEN, komt er geen oorlog.
Bij het herdenken van de Februari-staking herinneren wij ons de geest van de grote eensgezindheid van die dagen. Die eensgezindheid is juist in onze dagen onontbeerlijk, om de gevaren die dreigen, te bestrijden. En die geest zal tegen het bewapenen van de nazi-barbaren nog massaler tot uitdrukking komen en naarmate de eenheid tot stand wordt gebracht zullen de oorlogskrachten machtelozer worden. Indien wij in die geest

de Februari-staking....

DIENSTGEHEIM

de Februari-staking herdenken en de strijd tegen de Duitse herbewapening en voor de vrede voeren, dan zullen wij uiteindelijk bereiken, dat wij een wereld zonder vrees zullen krijgen, waar welvaart en vrede werkelijkheid wordt.
Ik roep U allen op, aldus BRANDSEN, om eensgezind te strijden voor de vrede en tegen de Duitse herbewapening.

Hierna werd nog een kort slotwoord gesproken door J.BRANDENBURG, waarin hij opwekte om vanaf deze dag in het gehele land de strijd te doen ontbranden tegen de Duitse herbewapening.

Te 16.45 uur werd deze demonstratie gesloten. De aanwezigen gingen ordelijk uiteen.

OPMERKING

Tijdens de opstelling van de deelnemers op het Waterlooplein, werden door de Politie enige spandoeken, die in strijd met de voorschriften aan sommige percelen van het Waterlooplein waren aangebracht, verwijderd, hetwelk door sommige demonstranten met gejoel werd beantwoord.
Overigens is de demonstratie zeer ordelijk en rustig verlopen.

Hierin liepen 10 militairen in één groep mee. Bttg.

In de stoet naar de Nieuwe Oosterbegraafplaats werden vijf militairen opgemerkt, die bij de kranslegging op de begraafplaats, een saluut brachten aan de gevallenen in de Februari-staking.

Voor het vervoer van een gedeelte van de deelnemers uit verschillende delen van het land, werden 35 auto-bussen gebruikt.

.....B5

Tevens verzonden aan: BM. Asd.
No.13 HC. Asd.

Speciale instructies aan A C D, (Slechts bij definitieve opberging in te vullen).

~~ON~~AFGEDAAN

DD 1412.
Afschrift bij lage in PD Grundia-Smits (PD 10391)
Zie aant. of stuk

Afd./Sect.: B V Dat.: 19/3.51 Par.:

Interne aanwijzingen **A C D.**

A C D. 4 b Dat.: 4.6.51 Par.: ED (K)

CO 104179

OD 1412

176

23/5 '51

Aantekeningen (Nummeren s.v.p.!):

B ~~XI~~ 1/3
B ~~III~~
B ~~V~~ 19/3
28/2.51

~~B III d. 3.3.51~~

B III. 28.5 Ik vind het opvallend, dat in deze stakings-herdenkingsactie ook sprake is van „Nationaal verzet" en dat juist in Rotterdam
Blijkens KB. rapporten uit Jan. en Febr. '51 was Goudkuil belast met het werk te Rotterdam voor Nationaal Verzet. Onze vraag aan KB. of hiermede de M. werd bedoeld, werd toen bevestigend beantw.
Ik twijfel nu toch wel iets of dat antwoord juist was.
B III 22.3.51

Terug aan ~~B III f~~ voor bespreking met KB.
B III f 22.3.51.

Besproken met KB II. inzake het illegale partijvorming
Er kon echter geen aanvulling verstrekt worden
28.5 24.4.51.
7.5.51

33630 - '50

6.151 / 01.122. / Ltw 6.151 / 05.57-09.232 09.232 / 06.346-05.57 6.151 / 05.44

S.T. 23 Februari 1951.

No. Gr.V.D. 208/51 Conf.

Bijl.: twee.

27 FEB. 1951

Onderwerp: Toezending pamfletten aan intellectuelen.

ACD/ 104179

CONFIDENTIEEL

Te Uwer informatie moge ik U hierbij doen toekomen een uittreksel uit een rapport, opgemaakt door Z, met een bijlage, betreffende toezending pamfletten aan intellectuelen, naar de inhoud waarvan ik U kortheidshalve moge verwijzen.

OP KAART
ACD/ 46
DAT: 2.6.51
PAR: 29.

S.T.

Aan: B.V.D.

Typ: 18.
Coll.: w/

UITTREKSEL. VEILIGHEIDSBERICHT.

2

Datum van bericht: 19 Februari 1951.
Rapporteur
Van wie is het bericht afkomstig: contact.
Betrouwbaarheid berichtgever: betrouwbaar.
Betrouwbaarheid bericht: betrouwbaar.
Welke acties zijn ondernomen:
Met welke instanties wordt samengewerkt: Plaatselijke I.D.

Onderwerp: Toezending pamfletten aan intellectuelen.

In de week van 12 tot 17 Februari 1951 zijn aan verschillende intellectuelen te Rotterdam pamfletten toegezonden met een inhoud als op bijlage vermeld.

Volgens bekomen inlichtingen is er echter van een comite als in het pamflet vermeld in de praktijk geen sprake, doch betreft het hier zuiver een actie om geld te verzamelen, uitgaande van de E.V.C. A.N.J.V. en de Nederlandse Vredesbeweging.

De in het pamflet genoemde L.J.A. v. Rentveld is ook penningmeester geweest van de Nederlandse Vredesbeweging terwijl Mevr. J. Grandia-Smits een van de leidende personen is van de Nederlandse Vrouwenbeweging.

Typ: 18.
Coll.: W

AFSCHRIFT.

Rotterdam, datum postmerk.

Zeer Geachte Mijnheer/Mevrouw/Mejuffrouw,

Mogen wij Uw gewaardeerde aandacht vragen voor het volgende:

Februari 1941 is een maand, welke diep in ons geheugen is gegrift en waar het Nederlandse volk met trots op terugziet. Toen toch vond in Amsterdam een grootse verzetsactie plaats tegen de Duitse overweldiger, welke tot uitdrukking bracht, dat ons volk het optreden van deze barbaren tegen een deel van haar landgenoten niet duldde en zich hiertegen met kracht zou verzetten. Dat dit eerste grote verzet in Amsterdam nadien uitgegroeid is over het gehele land, behoeft voor U wel geen nadere beschrijving.

Het zal in Februari 1951 de tiende maal zijn, dat wij deze dag herdenken en ons Comite is van mening, dat deze herdenkingsdag des te meer de aandacht moet hebben dan de vorigen. Opnieuw toch leven wij in een tijd, waarin de mogelijkheid van een nieuwe oorlog dagelijks aan ons wordt voorgehouden.

Dat dit gevaar groot is blijkt o.a. wel uit het scherpe protest van de Staat Israel tegen het vrijlaten van de Duitse oorlogsmisdadigers en de kans, die deze "heren" geboden wordt, hun oude beroep van generaal e.d. weer op te nemen.

Op alle mensen, welke een herhaling van 1940-1945 niet wensen, doen wij een beroep, ons te steunen de 10e herdenking van het Nationaal Verzet tot een groots gebeuren te maken. In het gehele land zal deze herdenkingsdag, welke op 25 Februari a.s. op het Waterlooplein te Amsterdam wordt gehouden, in het middelpunt van de belangstelling worden gebracht.

Wij als Rotterdams Comite stellen ons voor, dit in onze gemeente te bereiken, door o.a. gepaste affiches te laten aanplakken in trams en autobussen en door huis-aan-huisverspreiding en een oproep tot deelname aan deze Landelijke Herdenking.

Om dit echter te verwerkelijken moeten wij een oproep doen op Uw financiele ondersteuning en wij doen dit met het volle vertrouwen, dat U voor dit doel hier zeker toe bereid zult zijn.

Mogen wij tenslotte verzoeken voor het schenken van Uw bijdrage gebruik te maken van het ingesloten girobiljet en te storten op girono. 428572 van L.J.A. v. Bentveld, ten name van het Comite Nationaal Verzet, waarvoor bij voorbaat onze dank.

Hoogachtend,

Rotterdams Comite Herdenking Nationaal Verzet 1941

N.B. Telefonische inlichtingen worden door de peningmeesteresse desgewenst gaarne verstrekt onder tel. no. 38615 (na 18 uur).

Mevr. J.Grandia-Smits
Beukelsweg 15 Rotterdam.
(Penn.m.esse).

↓

102000: secretaresse
R'dam Comité
Febr. Herd. 1951

Coll.: [illegible]

VERBINDING No.50

No. 1872.

Bijl.: één

Ond.: Herdenking Februaristaking.

OP KAART
ACD/ 40
DAT: 20-3-51
PAR:

6.10-1
01.12.

27 Februari 1951.

6.10-1
05.26

VERTROUWELIJK

28 FEB. 1951
ACD/ 104337

Enschede

Hierbij heb ik de eer U te doen toekomen een pamflet van het "Twents Comité ter voorbereiding Herdenking Februaristaking 1941 - 1951", dat in zeer beperkte mate en wel voornamelijk onder C.P.N.-ers en afdelingsbestuursleden van de mantelorganisaties van de C.P.N. werd verspreid en werd verzonden vanaf het E.V.C.-bureau te Enschede.

Voor zover kon worden nagegaan, is de vorming van vorengenoemd comité slechts in theorie geschied.

Degenen, die wensten deel te nemen aan de herdenking van de Februaristaking in Amsterdam, konden zich opgeven bij de volgende personen:

Johan BRÜGGEMAN, geb. 27-10-00, die tevens was belast met het voorlopig secretariaat van het comité;

Geert van der HEIDE, geb. 18-11-31 te Lonneker, textielarbeider, wonende Bentstraat 42 te Enschede, 1950 lid van de A.T.E.K. onder no. 14199, inwonend zoon van de reeds bekende Jan van der HEIDE (7-9-98) en

Hendrik BAKKER, geb. 28-1-26.

Bij waarneming bleek, dat op Zondagmorgen, 25-2-51, 5 autobussen met totaal ± 150 personen vanuit Enschede vertrokken naar Amsterdam. Hierbij was zeer waarschijnlijk 1 autobus met ± 30 deelnemers uit de gemeente Losser.

Een 4-tal deelnemers kwam vanuit het plaatselijk bureau van de C.P.N. met een aantal opgerolde vlaggen en spandoeken.

Van vorenbedoelde autobussen waren er 2 van de firma Schorfhaar uit Losser en 3 van Leguit's Touringcarbedrijf uit Soesterberg.

- - - - - -

Twents Comité ter voorbereiding
Herdenking Februaristaking 1941-1951.

Voorlopig secretariaat
J. Bruggeman
Goolkatenweg 132
Enschede.-

-o-

Tien jaar geleden stond het leven in Amsterdam en enkele andere plaatsen plotseling stil.

Fabrieken liepen leeg, trams stonden stil, winkeliers sloten hun winkels.

-o-

ALGEMENE STAKING ! !

Tegen de vreselijke terreur van de Nazi-bezetter, die het Joodse deel van de bevolking in het bijzonder trof.

Deze historische gebeurtenis bracht nieuwe moed en kracht in het hart van ons neergeslagen volk.
Het was het signaal tot versterkt en massaal verzet tegen het beestachtige facsisme, die mede tot de overwinnning leidde.

-o-

10 jaar scheiden ons van deze dag.
Opnieuw trachten de machthebbers gebruik te maken van het Duitse volk.
Opnieuw tracht men om een oorlog te ontketenen met aan het hoofd de Deutsche Wehrmacht, geleid door Hitler-Generaals.
Reeds worden besprekingen gevoerd met facsisten als Generaal Speidel en Generaal Heisinger, beiden nauwe medewerkers van Hitler.

Mogen wij dit toestaan ? NOOIT !

Kunnen wij dit verhinderen ? JA !

Als vertegenwoordigers van het voormalig verzet, in Twente roepen wij U daarom op om dit jaar deel te nemen aan de

Herdenking van de Februari-staking op Zondag 25 Februari op het historische Waterlooplein te Amsterdam.

Deze massale landelijke herdenking moet een donderend antwoord worden op de pogingen het Nazi-leger weer op te bouwen.

Wij kunnen alleen niets doen, doch tesamen zijn we in staat de plannen tot herbewapening van Duitsland te keren.

Daarom wekken wij U op om in grote getale naar Amsterdam te gaan op Zondag 25 Februari !

Ondergetekende wenst___ deelnemerskaarten voor de herdenking Februari-staking op Zondag 25 Februari te Amsterdam.
(naam)_____(adres) _____

Aanvang te Amsterdam: Ongeveer 2 uur 's middags
Vertrek Twente: " 10 " 's morgens
Terug Twente: " 8 " 's avonds

Kosten F.3.- p.p. (alles inbegrepe
Maak gebruik va
de spaarregeling

Juiste tijden en plaatsen van vertrek worden tijdig bekend gem.

6.151
005.614

S.T.

No. Gr.V.D. 301/51 Conf.

27 Februari 1951.

ACD/ F 13
DAT: 1-6-51
PAR: 5

1 MRT 1951

Bijlagen: een.

Onderwerp: "Haagsch Comité ter herdenking van de Februaristaking 1941". 104341

Schutblad en stencil bij de

CONFIDENTIEEL

Wellicht ten overvloede, moge ik U hierbij een pamflet, bevattende een oproep van het Haags comité ter herdenking van de Februaristaking 1941 aanbieden.

Dit pamflet werd op 23 Februari in Den Haag verspreid.

S.T.

AAN: B.V.D.

Typ: lo.
Coll.: W.

Haags comité ter herdenking van de Februaristaking 1941

w.o. Dr Peter v. Anrooy, Mej. J. v. Beers,
J. Hamerster, E. H. v. Keekum-Coerts,
J. H. L. Tettero, Secr. Edisonstraat 76--78,
Tel. 334596.

OPROEP

aan het Nederlandse Volk

Zijn wij onze zonen van de Grebbeberg vergeten? Zijn wij de honderdduizenden landgenoten vergeten, die in de concentratiekampen op afschuwelijke wijze zijn vermoord? Moeten onze Joodse burgers weer met een ster lopen of mishandeld worden?
Want men vergisse zich niet: de Duitse weermacht zal het volle pond eisen en zich niet laten bevelen door Franse of Engelse generaals. Goddank echter schijnen de Nederlanders — van welke gezindte ook — eindelijk uit hun apathie te ontwaken! Moge het nog niet te laat zijn!
Laat men in deze dagen vooral niet vergeten, dat een groot deel en zeker het beste deel der Duitsers zelve fel gekant is tegen de hun opgedrongen bewapening.

DR PETER VAN ANROOY

Bovenstaande regelen schreef onze grote dirigent en componist Dr P. van Anrooy naar aanleiding van de herdenking op 25 Februari a.s. van de moedige staking van de Amsterdamse bevolking tegen het mishandelen en wegvoeren van 1500 jonge Joodse Amsterdammers in Februari 1941.

De Februaristaking 1941 werd over de gehele wereld bekend en leeft voort bij het gehele Nederlandse volk als de eerste grote verzetsdaad, als een buitengewone slag in het gezicht der Duitse overweldigers, als het eerste teken van hun ondergang.

Wij Hagenaars zijn onze gevallen helden niet vergeten en zullen a.s. Zondag hiervan getuigen op het Waterlooplein te Amsterdam.

Eveneens zullen wij protesteren tegen de gratieverlening en vrijlating van de tienfallen oorlogsmisdadigers, die honderdduizenden landgenoten de dood in dreven, zoals Christiansen, Aus der Fuenten, Fischer, Stöver en hun rotgenoten.

Al deze misdadigers worden vrijgelaten om de Duitse Wehrmacht in het leven te roepen, om daarmede een nieuwe wereldoorlog te beginnen.

Protesteert met klem tegen iedere vorm van oorlogsvoorbereiding.

Eist van de regering dat zij uittreedt uit het Atlantische oorlogspact.

Trekt a.s. Zondag naar de landelijke herdenkingen op het Waterlooplein en de Oosterbegraafplaats.

Vertrek van speciale bussen Zondagmorgen om 9 uur precies vanaf het Valkenbosplein, Paul Krugerplein, Lorentzplein en Hofwijkplein.
Kosten f 3.25 per persoon.

Verbinding 97. 27 Februari 1951.

No.: 26/Vertrouwelijk.

Onderwerp: herdenking Februaristaking op de Erebegraafplaats te Overveen, gemeente Bloemendaal, d.d. 25 Februari 1951.

Betrouwbaarheid berichtgever en waardering bericht: zeer betrouwbaar.

-o-o-o-o-

Op Zondag 25 Februari 1951 tussen 10.00 en 11.00 uur vond op de Erebegraafplaats te Overveen, gemeente Bloemendaal, een herdenking plaats van de Februaristaking 1941. Deze herdenking werd georganiseerd door het Haarlemse Voorbereidingscomité "Herdenking Februaristaking", secretaris J. Breeuwer, Wouwermanstraat 43zwart te Haarlem.

Aan deze bijeenkomst namen ongeveer 700 personen deel, die met autobussen naar de begraafplaats werden gebracht. Aan het bestuur van de stichting "De Erebegraafplaats te Bloemendaal" was tevoren toestemming gevraagd om deze bijeenkomst te houden. Het bestuur had de gevraagde vergunning verleend onder voorwaarde, dat geen andere dan nationale vlaggen zouden worden medegevoerd en dat de spreekster Mevrouw T. Menge v.d. Molen (Overstegen) zich zou onthouden van politieke uitlatingen, die andersdenkenden zouden kunnen kwetsen.

Nadat op het parkeerterrein bij de begraafplaats de stoet geformeerd was, bleek, dat geen enkele nationale vlag meegevoerd werd. Wel waren aanwezig enige rode vlaggen, een aantal A.N.J.V vlaggen, een vlag van het verenigd verzet 1940-1945 uit 's-Gravenhage en een spandoek van de bouwvakarbeiders uit 's-Gravenhage.

Als spreker trad op Huug van Langen, voorzitter van de A.N.J.V. te Haarlem. Hij gaf te verstaan, dat de communisten de Februaristaking hadden uitgeroepen en dat zij zich thans met hand en tand zouden verzetten tegen de herbewapening van West-Duitsland. Velen hebben hun leven gegeven onder de Nazibeulen; dit zal niet weer gebeuren.

Aanwezigen vertelden,dat T.Menge v.d. Molen ziek was en daarom niet kon spreken. Het bleek echter, dat zij zich wel op de begraafplaats bevond.

Tijdens de toespraak stonden 2 leden van de A.N.J.V. afd. Kennemerland, met een fakkel in de hand naast de spreker opgesteld. Toen deze zijn toespraak beëindigd had, werden de fakkels ontstoken door Van Waard, secretaris van de afdeling Haarlem van de A.N.J.V. Het scheen aanvankelijk in de bedoeling te liggen, de fakkels lopende naar Amsterdam te brengen, doch op het parkeerterrein werden zij reeds weer gedoofd. De bussen met de deelnemers vertrokken te omstreeks 11.30 uur.

Op het graf van Hannie Schaft werden kransen en bloemen gelegd, o.a. door:
de C.P.N., afd. 12, Den Haag;
de A.N.J.V., afd. Rotterdam;
de A.N.J.V., afd. Leiden;
de N.V.B., afd. Leiden;
het Leids-comité en
het Bodecorps Algemeen Ziekenfonds De Volharding te Den Haag.
Einde.

-o-o-o-o-

VERTROUWELIJK

Verbinding: No.12 28 Februari 1951.
Doss.13/523[4]
Onderwerp: Herdenking Februaristaking 1941.
Datum ontvangst bericht:---
Betrouwbaarheid berichtgever: betrouwbaar
Waardering bericht: betrouwbaar
Tevens bericht gezonden aan:---
Medewerkende instanties:---
Ondernomen actie:---

6.51
05.44

5 MRT 1951
ACDI 104/573

In verband met de herdenking van de Februaristaking 1941 vertrokken op Zondag, 25 Februari 1951, omstreeks 9.00 uur respectievelijk van het Lorentzplein, Hofwijckplein, Valkenbosplein en Paul Krugerplein te 's-Gravenhage, in totaal 13 touringcars naar Amsterdam.

Aan de Boorlaan te 's-Gravenhage werden de zitplaatsen zodanig verdeeld, dat de Haagse deelnemers met 11 touringcars konden volstaan. Aldaar voegden zich tevens 2 touringcars uit Delft bij de stoet, zodat men in totaal met 13 touringcars in de richting van Amsterdam vertrok.

In de touringcars uit 's-Gravenhage bevonden zich 3 kransen en een aantal opgerolde vlaggen. Tijdens de rit werden er papieren insignes, voorstellende een mannenhoofd bedekt met een Duitse stalen helm, waarover een rood kruis was gehaald, verkocht à 10 cent. Deze insignes bevestigden de deelnemers op hun borst.

Onderweg werden verschillende strijdliederen gezongen.

In de Hout te Haarlem formeerden de touringcars, afkomstig uit Rotterdam en Leiden met die uit 's-Gravenhage, zich tot één colonne. Aldus begaf men zich naar het graf van Hanny SCHAFT te Overveen.

Nadat de deelnemers zich tot een stoet hadden geformeerd werden de vlaggen en spandoeken ontplooid. Er waren o.a. 2 rode vlaggen met zwarte wimpel, vlaggen van het A.N.J.V. en van de vereniging "Verenigd Verzet" en een groot spandoek met het opschrift: "Bouwvakarbeiders Den Haag". Bij het graf werden de vlaggen "half stok" gedragen.

Een onbekend gebleven jongeman sprak voor het graf ongeveer als volgt: "Vandaag is het 10 jaar geleden, dat het verzet begon om de Duitse terreur de kop in te drukken. Hanny heeft in dit verzet een grote rol gespeeld en daarvoor het hoogste offer, haar leven gegeven. De jeugd van 1951 kan niet toestaan, dat de Duitsers worden herbewapend en zal vandaag met kracht daartegen demonstreren".

Daarna werden 2 fakkels aangestoken. Twee vrienden van Hanny uit Kennemerland, respectievelijk genaamd: LEMKES en VAN HEERDE, liepen daarmede om het graf. Onder tromgeroffel werden kransen en bloemen op het graf gelegd.

-Na-

Na deze plechtigheid vertrokken de touringcars naar Amsterdam, alwaar men omstreeks 12.30 uur aan het Waterlooplein arriveerde. Aldaar wachtte men tot 14.30 uur, alvorens de stoet zich in de richting van de Oosterbegraafplaats begaf. Op het Jonas Daniel Meyerplein werd een ogenblik gestopt. Voor het monument aldaar, waar een erewacht van de B.S. was opgesteld, werd namens Burgemeester en Wethouders van Amsterdam een krans gelegd en daarop volgde kranslegging door delegaties van de C.P.N. van Amsterdam, Den Haag, Rotterdam en Leiden. Vervolgens begaf de stoet zich naar de Oosterbegraafplaats.

Hoewel het aanvankelijk van Politiezijde verboden was om vlaggen of spandoeken te ontplooien, werd dit later toch toegelaten.

In de stoet bevonden zich vlaggen van de C.P.N., Nederlandse Vrouwen Beweging en Verenigd Verzet, o.a. uit Amsterdam, Rotterdam, Den Haag, Leiden, Groningen, Eindhoven, Goor en uit Twente en de Mijnstreken. Op het kerkhof werden o.a. kransen gelegd op de graven van EYL, COENRADI, SCHIJVENSCHUURDER en HELLENDOORN. Tijdens de kranslegging werd er door een koor enige liederen gezongen, o.a. het "Morgenrood". Daarna begaf de stoet zich wederom in de richting van het Waterlooplein. Aan de Polderweg aldaar hield Bertus BRANDSEN een korte rede, doch wegens de grote lengte van de stoet werd zijn rede slechts door weinigen gehoord.

Nadat de stoet was ontbonden begaven de deelnemers van Den Haag zich per touringcar naar hun woonplaats, alwaar zij omstreeks 19.15 uur arriveerden.

Onder de Haagse deelnemers werden o.a. opgemerkt de gemeenteraadsleden GEELHOED en HOVENS, K.OTTENS en echtgenote, wonende Kockstraat 197, H.G.VAN KOERT en echtgenote, wonende Johannesburgstraat 43, A.EYER, Smitstraat 99 II, A.A.ZUIDAM met echtgenote, wonende Zieken 5 en G.J.VAN HEFTEN, wonende De Réaumurstraat 44, allen te 's-Gravenhage. (allen bij Uw dienst bekend). (einde)

Speciale instructies aan A C D, (Slechts bij definitieve opberging in te vullen).

~~ONAFGEDAAN~~

OD 1412
zie stuk.

Afd./Sect.: B V a Dat.: 4/3.51 Par.: [signature]

Interne aanwijzingen **A C D.**

[signature] **A C D.** 46 Dat.: 26.4.51 Par.: 28 (K)

CO 104664

OD 1412

13/4 [signature]

Aantekeningen (Nummeren s.v.p.!):

1 B

Duplicaat van stuk no. 104664 gezonden aan KEW t.k.

ACD/I. [signature]

2. B ~~XI~~ 8/3.51
B ~~II~~ 4/3.51
B ~~I~~ 7.3.51

~~B Th d~~ 15/3.51 [signature] 9/12.3 ~~II~~ 9/3/51

33630 - '50

Speciale instructies aan A C D, (Slechts bij definitieve opberging in te vullen).

ONAFGEDAAN

Voorberging zie origineel.

DUPLICAAT C.O.

Afd./Sect.: Dat.: Par.:

CO 104664

Interne aanwijzingen **A C D.**

A C D. 4b Dat.: 26.4.51 Par.: ED (K)

Aantekeningen (Nummeren s.v.p.!):

1 K.E.W. t.k.

Aan de hand van dit dupl. CO geen correspondentie voeren
Org. C.O. is in behandeling bij B 6/3 [illegible]
ACD/I.

~~B II~~ kunt U over van Wijngaarden een berichtje maken geschikt om dongave. KEW 4 8-3-51

Bedoeld wordt hier:
Waltherus Fredericus van Wijngaarden, geboren te s-Hertogenbosch 27 mei 1907, van beroep los-arbeider, wonende te s-Hertogenbosch Kemelsharenhoek 14. Deze persoon staat bekend als b.U.W-agitator. Hij was in 1950 voorzitter t.v.l. afd. s-Bosch.

4/3-51 B V a

B III c. K.E.W. ~~[illegible]~~ zendt alles via secr. en nimmer rechtstreeks aan B V
Hoe is dit stuk dan gegaan, dat ACD en B van de verzending hierheen niets weten?

B III 22.3.51

33630 - '50 eerst KEW. B

G E H E I M

B.151
05.44

OP KAART
ACD/
DAT:
PAR:

Verbinding : 67
Ons kenmerk: 90/51 Datum: 3 Maart 1951
Onderwerp : Herdenking Februari-Staking.

Datum van ontvangstbericht : 27 Februari 1951
Waardering bericht : goed
Betrouwbaarheid berichtgever: betrouwbaar
Ondernomen actie : -
Medewerkende instantie : -

6 MRT 1951
ACD/ 104/664

Op Zondag, 25 Februari 1951, is door de C.P.N., afdeling Eindhoven, deelgenomen aan de Herdenking van de Februari-Staking te Amsterdam.

De navolgende personen zijn naar Amsterdam gereisd:
BOSSONG, RUDOLF, HERMAN, geb. 25.9.23;
BRAAT, DINA, CORNELIA, geb. 12.12.08, echtgenote van H.H.Th.v.Trigt, en zoontje van plusminus 13 jaar;
BROEK, van den, ARNOLDUS, FRANCISCUS, geb. 12-3-89;
FAES, JACOBUS, ADRIANUS, A., S., geb. 31.12.99;
GEUKES, JAN, geb. 28.8.21;
HAAN, den, GERRIT, geb. 17.10.17;
HERMANS, MARIA, JOHANNA, C., geb. 19.2.21, echtgenote van na te noemen W.R.Jansen;
HÜSERS, HERMAN, HEINRICH, geb. 11.5.24;
JANSEN, WILHELMUS, ROBERTUS, geb. 17.2.98;
KALKMA, WILLEMKE, geb. 1.12.07, gehuwd met bovengenoemde Faes;
KLOS, EISO, WILLEM, geb. 27.12.05;
KUHR, GERARDUS, JOSEPHUS, ANTONIUS, geb. 7.8.21;
MUIJZENBERG, van den, JOHANNES, CORNELIS, geb. 7.12.08;
SANDERS, THOMAS, GERARDUS, A., geb. 26.2.15;
SCHNAKERS, GERTRUD, geb. 9.3.07, echtgenote van A.Bock;
TRIEST, JOHANNES, FRANCISCUS, geb. 23.7.22;
VERMEULEN, PETRONELLA, MARIA, geb. 17.9.91, echtgenote van bovengenoemde A.v.d.Broek;
bovengenoemde personen zijn alle bij U bekend;
verder waren nog bij dit gezelschap KUHR, JOHANNES, L., G., geboren te Eindhoven, 18 November 1919, wonende te Eindhoven, Julianastraat 40, en een zekere van Eindhoven en Maukes met echtgenote; de twee laatste zijn bij mij onbekend; getracht zal worden na te gaan, wie deze personen precies zijn.

Van de afdeling C.P.N.-Helmond waren 4 of 5 personen aanwezig en in Den Bosch werd dit gezelschap nog uitgebreid met 14 personen van de C.P.N., afdeling Den Bosch.

Bovengenoemden reisden met een autobus van P.J.Martens, wonende te Eindhoven, Koudenhovenseweg 195.

In Den Bosch trof men een bus met leden van de C.P.N., afdelingen Tilburg en Breda. Deze hadden eveneens een bus van P.J.Martens, aangezien men in Tilburg en Breda geen autobus voor deze tocht had kunnen krijgen.

De bron deelde verder nog mede, dat gedurende de reis in de bus gecollecteerd werd door iemand uit Den Bosch, vermoedelijk een zekere van Ooyen, voor de D.U.W.-arbeiders uit St. Willibrord. In de bus ging het praatje, dat in St. Willibrord 200 D.U.W.-arbeiders waren geschorst, omdat ze geweigerd hadden op een ander object te gaan werken.

In verband hiermede moge ik U verwijzen naar mijn bericht, d.d. 26 Februari 1951, no. 84/51, waarin gesproken wordt over een zekere

zekere van Wijngaarden uit 's-Bosch, die aangewezen is om de plaatsen te bezoeken, waar D.U.W.-conflicten zijn. Ik moge hierbij opmerken, dat dit bericht uit een andere bron stamt dan het voorgaande.

" e i n d e ".

S.T. 13 Maart 1951.

6.151
05.26

No. Gr.V.D. 85/51 Conf.

6.15
09.23 - 01.127.7

Bijl.: twee.

Onderwerp: Verspreiding van pamfletten.

14 MRT 1951
ACD/105191

CONFIDENTIEEL

Schutblad is gemicrofilmd

Te Uwer informatie moge ik U hierbij doen toekomen een uittreksel uit een rapport, opgemaakt door Z, met een bijlage, betreffende verspreiding van pamfletten naar de inhoud waarvan ik U kortheidshalve moge verwijzen.

S.T.

Aan: B.V.D.

Typ: 18.
Coll.: P

605191

UITTREKSEL.

VEILIGHEIDSBERICHT.

Datum van bericht: 10 Maart 1951.
Rapporteur:
Van wie is het bericht afkomstig: eigen personeel.
Betrouwbaarheid bericht: betrouwbaar.
Betrouwbaarheid berichtgever: betrouwbaar.
Welke acties zijn ondernomen: gene.
Met welke instanties wordt samengewerkt: gene.

ONDERWERP: Verspreiding van pamfletten.

Bijgaand pamflet werd in de morgen van 10 Maart 1951, in het Amsterdamse havengebied verspreid.

Een exemplaar van deze pamfletten is aan P.I.D. Amsterdam overhandigd.

Coll.: 5

105191

COMITé FEBRUARI-STAKING 1941.
Secretariaat: B. Brandsen,
Afrikanerplein 37 h. Tel. 55769, A'dam-O.

Aan de Amsterdamse arbeiders

Op Dinsdag 6 Maart 1951 zijn in gebouw Lückner de Februari-comité's bijeen geweest en hebben onderstaande oproep met algemene stemmen aangenomen.

OPROEP

De Februari-comité's uit verschillende bedrijven en buurten stellen vast, dat de herdenking van de Februari-staking een enorme weerklank heeft gevonden bij de bevolking van stad en land.

Deze tiende herdenking van de Februari-staking 1941 was tevens een appèl aan het gehele werkende volk om nooit meer toe te staan, dat de nazi-wehrmacht opnieuw bewapend wordt en de vrede zal verstoren. De betekenis van deze machtige demonstratie reikt verder dan onze grenzen.

Het herdenkingscomité heeft van het **Voorbereidend Comité van de Europese arbeidersconferentie** een uitnodiging ontvangen om een vijftiental Nederlandse arbeiders(sters) uit de belangrijkste bedrijfstakken op 23, 24 en 25 Maart a.s. als afgevaardigden van de Nederlandse werkers naar Berlijn te zenden.

Op genoemde datum belegt dit comité een Europese conferentie tegen de Duitse herbewapening.

De Februari-comité's juichen dit initiatief van de Duitse arbeiders van harte toe en zijn van mening, aan dit verzoek gevolg te moeten geven.

De Februari-comité's roepen alle arbeiders en andere werkers, die in zo'n grote getale aan de herdenking deelnamen of van hun belangstelling blijk gaven, op, zich opnieuw achter hun comité's te scharen teneinde de deelname aan de Berlijnse conferentie mogelijk te maken.

Zij roepen U op om evenals in de voorbereiding van de herdenking van de Februari-staking de daarvoor benodigde gelden bijeen te brengen en allen actief aan de werkzaamheden deel te nemen.

In naam van de Februaristaking, tegen de herbewapening van de nazi's. Op voor de vrede

De comité's:

Centrale Bouwvak
Ducroo en Brauns
Werkspoor
N.D.S.M.
Fokker
Kromhout
K.L.M.
Taxi
Brandstoffenwerkers
Haven
Ziekenhuizen
P.T.T.
Stadsreiniging
G.E.B.
Gem. Vervoerbedrijf
W.S.B.Z.
Publieke Werken
De Groot, textiel
Hollandia, textiel
Standard Coats
W.S.R.
Electro
Proost Papier
Houthaven
Zuivelbedrijven
Grafisch comité
Bijenkorf
alle buurtcomité's

Adhaesie-betuigingen richten en geld zenden aan het bovengenoemde secretariaat.

Speciale instructies aan A C D, (Slechts bij definitieve opberging in te vullen).

~~ONAFGEDAAN~~

1390 [illegible]

Afd./Sect.: B [illegible] Dat.: 3.4.51 Par.: [illegible]

Interne aanwijzingen **A C D.**

A C D. PI B Dat.: 13/11 [illegible] Par.: [illegible]

CO 105298

105298 dupl.

6.1.51
05.44

O.D. 14/12.

Aantekeningen (Nummeren s.v.p.!):

1 B

Duplicaat van stuk no. 105298 gezonden aan [illegible]

ACD/I. 14/3 [illegible]

2. B XI [illegible] 17/3.

B III - I 4/4

16.3.51

B III [illegible] 2.7.3. d 20.3.51.

d

33630 - '50

Speciale instructies aan A C D, (Slechts bij definitieve opberging in te vullen).

ONAFGEDAAN

DUPLICAAT C.O.

Gevoegd in origineel Co ACD I 13/4-'51

Afd./Sect.: Dat.: Par.:

CO Los 298

Interne aanwijzingen **A C D.**

A C D. Dat.: Par.:

Aantekeningen (Nummeren s.v.p.!):

1 D t.k.

Aan de hand van dit dupl. CO geen correspondentie voeren
Org. C.O. is in behandeling bij B 14/5
ACD/I

2 Senior
SD
17/3-'51

3 K. & W. t.k. ACD/I 16/3 '51
Geheim KEW 27-3-'51

33630 - '50

No. ~~65~~ ~~1.'51.~~ 4685 l. 1.'50

ONDERWERP : Voorlopig Herdenkingscomité Februaristaking 1941. 1951

VERTROUWELIJK.

12 Maart 1951.

Dezerzijds werd inzage verkregen in een van bovenbedoeld comité uitgaande gestencilde circulaire aan werkers in de bedrijven, gedateerd 6 Maart 1951, waaruit blijkt, dat het in de bedoeling ligt, 15 Nederlanders af te vaardigen naar een Europese conferentie tegen de Duitse herbewapening, welke onder auspiciën van het Voorbereidend Comité van de Europese Arbeidersconferentie van 23 tot en met 25 Maart 1951 te Berlijn zal plaatsvinden. Om de uitzending van bedoelde 15 Nederlanders mogelijk te maken, dienen de werkers in de bedrijven voor inzameling der benodigde geldelijke middelen te zorgen. Op de achterzijde van bedoelde circulaire kunnen bijdragen worden vermeld.
Een afschrift in duplo van bedoelde circulaire gaat te Uwer bediening hierbij.
De personalia van de in deze circulaire vermelden - B. Brandsen en F. Mirani - zijn U bekend.

Bijlagen: 2

E-3.

No. 13

6.15
05.51-09.232.

09.232
06.346-05.51

6.15
09.23-05.15

14 MRT 1951

ACD 105298

AFSCHRIFT

VOORLOPIG HERDENKINGSCOMITE
FEBRUARISTAKING 1941

105298

Amsterdam, 6 Maart 1951.

Secr.: B. Brandsen
Afrikanerplein 37 h, A'dam-O.

O P R O E P .

De Februaricomité's uit verschillende bedrijven en buurten stellen vast, dat de herdenking van de Februaristaking een enorme weerklank heeft gevonden bij de bevolking van stad en land.

Deze tiende herdenking van de Februaristaking 1941 was tevens een appèl aan het gehele werkende volk om nooit meer toe te staan, dat de Naziwehrmacht opnieuw bewapend wordt en de vrede zal verstoren. De betekenis van deze machtige demonstratie reikt verder dan onze grenzen.

Het herdenkingscomité heeft van het Voorbereidend Comité van de Europese arbeidersconferentie een uitnodiging ontvangen om een vijftiental Nederlandse (arbeiders(sters) uit de belangrijkste bedrijfstakken op 23, 24 en 25 Maart a.s. als afgevaardigden van de Nederlandse werkers naar Berlijn te zenden. Op genoemde datum belegt dit comité een Europese conferentie tegen de Duitse herbewapening.

De Februaricomité's juichen dit initiatief van de Duitse arbeiders van harte toe en zijn van mening, aan dit verzoek gevolg te moeten geven.

De Februaricomité's roepen alle arbeiders en andere werkers, die in zo grote getale aan de herdenking deelnamen of van hun belangstelling blijk gaven, op, zich opnieuw achter hun comité's te scharen, ten einde de deelname aan de Berlijnse conferentie mogelijk te maken.

Zij roepen U op, om, evenals in de voorbereiding van de herdenking van de Februaristaking, de daarvoor benodigde gelden bijeen te brengen en allen actief aan de werkzaamheden deel te nemen.

In naam van de Februaristaking, tegen de herbewapening van de Nazi's !
Op voor de vrede !

De Comité's :

Centrale Bouwvakcomité
Ducroo
Werkspoor
N.D.S.M.
Fokker
Kromhout
K.L.M.
Taxi
Brandstoffenwerkers
Haven
Ziekenhuizen
P.T.T.
G.E.B.
Tram
W.S.B.Z.
Stadsreiniging
Publ.Werken
De Groot
Hollandia
Standard Coat
W.S.R.
Electro
Proost Papier
Zuivelbedr.
Grafisch Comité
Bijenkorf
Oost
Oude Pijp
Weteringbuurt
Mercatorbuurt
Jordaan
Waterlooplein
Eilanden
Houthaven

- o -

A.O.Z.

WO-298

A L L E S V O O R D E V R E D E !

Met grote instemming begroeten wij de OPROEP, welke aan de achterzijde van deze lijst is opgenomen. In de overtuiging, dat het Amsterdamse overheidspersoneel, evenals voor de uitstekend geslaagde herdenking van de Februari-staking, zijn medewerking zal willen geven om de afgevaardiging van 15 Nederlandse bedrijfsarbeiders (sters) naar de Arbeidsconferentie in Berlijn op 23, 24 en 25 Maart a.s. mogelijk te maken, verzoeken wij U, op deze lijst Uw bijdrage te storten.

Namens de Gezamenlijke Comité's ter Herdenking
van de Februari-Staking 1941 van de
G.E.B., P.T.T., Tram, Ziekenhuizen,
W.S.B.Z., Stadsreiniging en Publ.Werken :
F. Mirani, Secretaris.
Orteliusstraat 252 hs.

UITTREKSEL

Uit : OD 224. Naam: C.P.N.- Vlugschriften.

Voor : OD 1412. Naam: C.P.N.- Herdenkingen Februari-stakingen 1941.

Ag. nr: 106183. Afz. : K.B. Datum: 29-3-51.

Aard van het stuk: Rapport K.B.

Hierbij dée ik U een aantal pamfletten en bedrijfscouranten toekomen, uitgegeven door de C.P.N. en E.B.C.

Oproep aan de Amsterdamse arbeiders door Comite Februari-staking 1941.

Uitgetr. door: J.H. Op aanwijzing van: B III

Datum: 16-5-51.

40060 - '49

COMITÉ FEBRUARI-STAKING 1941.
Secretariaat: B. Brandsen.
Afrikanerplein 37 h. Tel. 55769, A'dam-O.

14

Aan de Amsterdamse arbeiders

Op Dinsdag 6 Maart 1951 zijn in gebouw Lückner de Februari-comité's bijeen geweest en hebben onderstaande oproep met algemene stemmen aangenomen.

OPROEP

De Februari-comité's uit verschillende bedrijven en buurten stellen vast, dat de herdenking van de Februari-staking een enorme weerklank heeft gevonden bij de bevolking van stad en land.

Deze tiende herdenking van de Februari-staking 1941 was tevens een appèl aan het gehele werkende volk om nooit meer toe te staan, dat de nazi-wehrmacht opnieuw bewapend wordt en de vrede zal verstoren. De betekenis van deze machtige demonstratie reikt verder dan onze grenzen.

Het herdenkingscomité heeft van het **Voorbereidend Comité van de Europese arbeidersconferentie** een uitnodiging ontvangen om een vijftiental Nederlandse arbeiders(sters) uit de belangrijkste bedrijfstakken op 23, 24 en 25 Maart a.s. als afgevaardigden van de Nederlandse werkers naar Berlijn te zenden.

Op genoemde datum belegt dit comité een Europese conferentie tegen de Duitse herbewapening.

De Februari-comité's juichen dit initiatief van de Duitse arbeiders van harte toe en zijn van mening, aan dit verzoek gevolg te moeten geven.

De Februari-comité's roepen alle arbeiders en andere werkers, die in zo'n grote getale aan de herdenking deelnamen of van hun belangstelling blijk gaven, op, zich opnieuw achter hun comité's te scharen teneinde de deelname aan de Berlijnse conferentie mogelijk te maken.

Zij roepen U op om evenals in de voorbereiding van de herdenking van de Februari-staking de daarvoor benodigde gelden bijeen te brengen en allen actief aan de werkzaamheden deel te nemen.

In naam van de Februaristaking, tegen de herbewapening van de nazi's. Op voor de vrede

De comité's:

Centrale Bouwvak
Ducroo en Brauns
Werkspoor
N.D.S.M.
Fokker
Kromhout
K.L.M.
Taxi
Brandstoffenwerkers
Haven
Ziekenhuizen
P.T.T.
Stadsreiniging
G.E.B.
Gem. Vervoerbedrijf
W.S.B.Z.
Publieke Werken
De Groot, textiel
Hollandia, textiel
Standard Coats
W.S.R.
Electro
Proost Papier
Houthaven
Zuivelbedrijven
Grafisch comité
Bijenkorf
alle buurtcomité's

Adhaesie-betuigingen richten en geld zenden aan het bovengenoemde secretariaat.

c.8.141

OPROEP aan de Nederlandse bevolking

LANDGENOTEN !

Vele vooraanstaande personen en het Comité Herdenking Februari-staking 1941 roepen alle Nederlanders op, deel te nemen aan de 11e herdenking van de Februari-staking 1941.

De staking in Februari 1941 was de eerste grote uiting van het verzet tegen de terreur en de bezetting van ons land, tegen de onmenselijke Jodenvervolgingen. Op die dag van de staking smeedde het werkende volk een hechte samenwerking tegen het Duitse fascisme en zijn Nederlandse helpers, voor vrede en nationale onafhankelijkheid. Vandaag echter worden diegenen, tegen wie de Februaristaking zich richtte, opnieuw bewapend. Hieraan verleent de Ned. regering haar volle medewerking. De oorlogsmisdadigers krijgen gratie en worden vrijgelaten.

Generaal Christiansen, de man die verantwoordelijk is voor het schandelijk optreden tegen de Februari-stakers en de verwoesting van Putten, wordt in vrijheid gesteld. De beul van Amersfoort, Kotälla, wordt gratie verleend, als voorloper van zijn invrijheidstelling. Naast deze handelingen van de regering, staan het schandelijk verbod van de Hannie Schaft-herdenking en de pogingen van de Nederlandse autoriteiten, om elke herinnering aan het verzet van de jaren 1940-1945 uit te bannen.

Wij zijn van mening, dat het thans meer dan ooit noodzakelijk is, de geest van verzet hoog te houden en de moedige daad van de Febr.-staking in massa te herdenken. Zeer vele landgenoten, onder wie tienduizenden Joodse medeburgers, lieten in de strijd tegen het fascisme en voor de vrijheid van ons land, het leven. Duizenden en nog eens duizenden zuchtten jarenlang in concentratiekampen en gevangenissen . . . Daarom is het nodig, om mede en vooral op de komende Februaristaking-herdenking te getuigen van eerbied en dankbaarheid voor het offer dat duizenden brachten voor de vrijheid en nationale onafhankelijkheid van ons land.

Laten de werkers op deze dag uiting geven aan hun afschuw van het fascisme en van hun strijdwil getuigen tegen hen, die pogen het fascisme nieuw leven in te blazen. Derhalve doen wij een beroep op U deel te nemen aan deze LANDELIJKE DEMONSTRATIE, welke gehouden wordt op

Zondag 24 Februari om 1 uur op het Waterlooplein te Amsterdam.

Het Werkcomité Rotterdam. Febr.staking-herdenking
Secr. Leopoldstraat 32, Tel. 27829

Ondergetekende geeft zich op als deelnemer en wenst in het bezit gesteld te worden van een Spaar-deelnemerskaart.

Naam .....

Adres ..... Plaats .....

Nationale herdenking Februari-staking 1941 wordt bedreigd

De burgemeester van Amsterdam, Mr. A. J. d'Áilly, heeft geen toestemming verleend tot het houden van de jaarlijkse nationale herdenking van de Februari-staking 1941 op Zondag 24 Februari a.s.
Het comité Herdenking Februari-staking 1941 had voor die dag, evenals vorige jaren, een bijeenkomst op het Waterlooplein en een gedenktocht naar de Nieuwe Oosterbegraafplaats, waar de verzetshelden van de staking begraven liggen, aangevraagd.

Verleden jaar namen aan de herdenking 75.000 mensen uit het gehele land deel.

Voor een waardige herdenking

De burgemester van Amsterdam wil de afwijzing aanvaardbaar maken, door op Maandag 25 Februari, des morgens om 9 uur, in alle stilte, een krans bij een voorlopig monument op het Waterlooplein te leggen.
Ons comité is bereid hieraan mede te werken.

Maar het protesteert tegen het feit, dat men grote delen van het Nederlandse volk het recht wil ontnemen om op waardige wijze op Zondag 24 Februari a.s. zijn doden te eren en de Februaristaking te herdenken als begin van het nationaal verzet tegen het Duitse fascisme.

De oproep van het comité tot het houden van een nationale herdenking werd dit jaar door meer dan 100 vooraanstaande personen van allerlei levensbeschouwingen, door comité's uit bedrijven en buurten, steden en dorpen ondersteund.

Afwijzing is hoon aan nagedachtenis van hen die vielen...

De pogingen van de autoriteiten om deze nationale herdenking belemmeringen in de weg te leggen, zijn een hoon aan de nagedachtenis van de tienduizenden Nederlanders, die vielen in de strijd tegen het Duitse fascisme, voor de vrijheid en nationale zelfstandigheid van ons land.

Oorlogsmisdadigers vrij!

Christiansen, de nazi-generaal, die verantwoordelijk is voor de terreur tegen de Februari-stakers en het platbranden van Putten, werd vrijgelaten en speelt thans zijn rol bij de heroprichting van een nieuw nazi-leger. Kotälla, de beul van Amersfoort werd gratie verleend.

Men poogt de herinnering aan het verzet uit te wissen

Maar het herdenken van de slachtoffers van deze nazi-schurken, het leggen van bloemen op hun graven wil men verbieden.
Reeds eerder werd de HANNIE SCHAFT-HERDENKING verboden.
Thans wil men een schandvlek werpen op het trotse devies aan ons Amsterdamse stadswapen — heldhaftig, vastberaden, barmhartig — dat als herinnering aan de Februari-staking werd verleend.

Protesteert. Duldt geen verbod

Tegen deze pogingen dient een ieder, die de geest van het verzet tegen het fascisme wil hooghouden en niet wenst dat het fascisme wederom een kans krijgt, met alle kracht te protesteren.
Het Amsterdamse volk was in Februari 1941 in staat gemeenschappelijk op te treden tegen de terreur, voor de vrijheid van ons land.
Het Amsterdamse volk zal thans gemeenschappelijk de schande van een verbod van de herdenking van deze nationale daad moeten voorkomen.
Stuurt uit buurt en bedrijven, als persoon, vlammende protesten naar de burgemeester en stelt het comité hiervan op de hoogte.

Het Nederlandse volk wil in vrijheid zijn helden eren.

Het mag zich de nationale herdenking van de roemrijke Februaristaking 1941 niet laten ontnemen.

Het zal nooit vergeten welk een ellende het fascisme over onze stad en ons land heeft gebracht.

EIST EEN NATIONALE HERDENKING VAN DE ROEMRIJKE FEBRUARISTAKING
HOUDT DE GEEST VAN HET VERZET HOOG
VOLGT NAUWGEZET DE PAROLEN VAN HET COMITé OP

DE NABESTAANDEN VAN DE 18 DODEN:

Wed. W. G. Auener—Schweisz.
Wed. E. Haspels—Peetoom.
Wed. B. Top—van Oostrom.
Wed. E. Kraan—Kolder.
M. Th. A. ten Hoedt—Lathouwer (wed. van C. G. v. Teeselling)
Wed. C. A. IJsberg—Alkemade.
Wed. Prins.
Wed. M. v. Heyninge—Mell.
Wed. Glas—Putten.
Wed. G. Draalsma—v. Vuure.
Wed. J. Ooyevaar.
Wed. Bouwhuis—Tholen.
Fam. A. Ch. Wolfswinkel.
Fam. J. A. Gerritze.
Fam. H. C. Vastenhoud.
Fam. R. Kors.
Wed. J. Posthuma—Celie.

COMITé'S:

K.L.M.
P.T.T.
Bouwvak.
W.S.R.
Telegraaf.
Nestelroy.
Blikman & Sartorius
Bijenkorf.
Haven.
A.D.M.
Hema.
Electro.
Dijkman.
Taxi.
Stadsreiniging.
Metaal Holland.
Ducroo & Brauns.
G.E.B.
Fokker.
N.D.S.M.
Hollandia Textiel.
Centrale Metaalcomité.
Centrale Overheidscomité.
Brandstoffenwerkers.
Zuid.
Vrouwen van Ravensbrü
Leidsebuurt.
Oost.
West.
Oud Zuid.
Eilanden.
Oud West.
Spaarndammerbuurt.
J. W. Rädecker, beeldhouwer.
J. Ponsteyn, kunstschilder.
Chr. Beekman, kunstschilder.
Dr C. v. Emde Boas, arts.
Theun de Vries, schrijver.
J. W. Havermans, beeldhouwer.
G. Wagenaar, lid Tweede Kamer.
J. v. 't Hall—Brandsma, schilderes.
Charley Toorop, schilderes.
D. v. Nimwegen, arbeider.
B. Brandsen, secr. Herdenkings-Comité.

(Deze strook opzenden aan de secr. van het comité, B. BRANDSEN, Afrikanerplein 37 hs, A'dam-Oost).

Ondergetekende(n) protesteert met klem tegen de moeilijkheden, die aan de Nationale Herdenking van de Februari-staking op Zondag 24 Februari a.s. in de weg worden gelegd.

Naam: handtekening

10 Maart

B.11455 in AA
een

D. RD. 6x

Herdenking "Februari-staking 1941".

Hierbij heb ik de eer U afschrift aan te bieden van een verslag van een op 25 Februari 1947 te Amsterdam gehouden herdenking van de "Februari-staking 1941", naar den inhoud waarvan ik mage verwijzen.

C.V.D.

Aan den Heer H.C.van Politie te ROTTERDAM.
" " " " " " DEN HAAG.
" " " " " " UTRECHT.
" " " " " " GRONINGEN.

Coll.: AA

G E H E I M.

Verslag van de op 25 Februari 1947 te 15.00 uur gehouden bijeenkomst op het Waterlooplein te Amsterdam, ter gelegenheid van de herdenking van de Februari-staking in 1941.

Deze herdenkingsplechtigheid was in alle dagbladen aangekondigd.

Op het Waterlooplein was een ontloerste zuil opgericht, ter vervanging van de aangekondigde gasvlam. Bij deze zuil werd de wacht gehouden door eenige B.S.'ers in blauwe overall met helm en stengun.

Te 15.00 uur waren ongeveer 2 à 3000 personen op het Waterlooplein aanwezig, grootendeels uit de arbeidersklasse Als eerste spreker besteeg Bernard DIAMANT, geboren te Amsterdam, 6 Juni 1879, voorzitter van den Bond van Oud Illegale Strijders, wonende Kruislaan 218 te Amsterdam, het sprekgestoelte.

Spreker schetste in korte trekken het optreden van de Duitschers tegen de Joden in 1940 en 1941. Hij zei o.m.: "De Schrik, die het Nederlandsche Volk en speciaal de Joden bij de capitulatie van ons land om het hart sloeg, werd gevolgd door daden van wreed geweld. De Joden werden het mikpunt van den haat der Duitschers en werden weggesleept, om te worden vermoord in de concentratie-kampen.

Het Nederlandsche Volk kwam echter in opstand en op 25-2-1941 brak de staking te Amsterdam uit, als protest tegen het wreede optreden van den bezetter. En deze staking herdenken wij thans, mede ook om allen te eeren, die door den oorlog en in den strijd voor de vrijheid van ons land, hun leven lieten."

Hierna verzocht spreker een minuut stilte.

Vervolgens gaf hij het woord aan Th.van Dorp, die namens den Bond van Oud B.S.'ers sprak. Ook hij memoreerde het lijden van de Joden en ook van het Nederlandsche Volk tijdens de Duitsche bezetting.

"Duizenden Nederlandsche Joden keerden nimmer terug en vele vrijheidsstrijders lieten hun leven, aldus spreker. Wij zijn wel gebogen, maar niet gebroken. Een voorbeeld van dezen vrijheidsstrijd is de Februari-staking in 1941. Amsterdam gaf den stoot tot openlijk verzet. Vele andere plaatsen volgden, o.a. Laren, Hilversum, Velsen, Castricum, de Zaanstreek, Haarlem enz.enz. Dit gebeuren zullen wij nooit vergeten en onze vrijheidsstrijders zullen wij blijven eeren.

Het nationaal-socialisme is wel verslagen, maar nog niet vernietigd, getuige het feit, dat nu pas in Duitschland een groote nazi-bende is ontmaskerd. Wij moeten daarom blijven waken tegen het fascisme en als het fascisme ons volk en onze vrijheid opnieuw zou willen aanranden, zullen wij opnieuw strijden. Ook dan zal het weer zijn: Wel gebogen maar niet gebroken."

- Hierna -

Hierna voerde Willem VAN WIJK, geboren te Amsterdam, 23 December 1908, wonende te Amsterdam, le Tuindwarsstraat 21 I, lid van het dagelijksch bestuur districtsleiding C.P.N. afdeeling Amsterdam, het woord. Hij sprak namens de "Vereeniging van Ex-Politieke Gevangenen."

Na aan het groote leed der Joden en van het Nederlandsche Volk onder het juk der Duitschers te hebben herinnerd, wees hij op de eenheid, die er toen onder ons volk bestond. "Die eenheid is ook nu noodzakelijk, om te strijden voor een mooiere en betere toekomst, betoogde spreker. Alleen zijn en kunnen wij niets. Samen zijn wij in staat, om te overwinnen. Strijd is nog noodig. Het fascisme is niet uitgeroeid. Het anti-semitisme leeft nog. Onder de huidige Regeering is het mogelijk, dat er hier in Amsterdam een roeivereeniging bestaat, die het durft bestaan, om Joden als lid te weigeren. Het wordt hóóg tijd, dat deze vereeniging wordt verboden. De zuivering is een paskwil; de rechtspraak belachelijk."

Spreker memoreerde voorts de berechting van "den Winterhulp-man Pieck" en de woorden, die Mr. Zaayer hierbij had uitgesproken.

Spreker, die zijn toehoorders om beurten "vrienden" en "kameraden" noemde en nu en dan eenigen bijval oogstte van het publiek, eindigde met de woorden: "Ik hoop, dat wij allen, evenals in de jaren der bezetting, schouder aan schouder zullen staan en in de toekomst één zullen blijven, om samen te strijden voor een schoonere en betere wereld."

Hierna werden aan den voet van de zuil door de verschillende deputaties kransen gelegd, waarmede de bijeenkomst werd gesloten.

Gedurende de bijeenkomst werd geëxporteerd met een extra-editie van het dagblad "De Waarheid".

Om 16.15 uur was het Waterlooplein vrijwel ontruimd.

Typ.: RD.

Coll.: dR./B.

OD 1412.

No.67n-1-'51. 23 Augustus 1951.

Uw schrijven No.103540,
d.d.22, Maart 1951.

UITTREKSEL
Uw : OD 1314
Ag.no.: 116661
Your : OD 1412

DUPLICAAT
11666/

Betreft: Circulaire "Februari 1941-1951."

VERTROUWELIJK.

In verband met bovenvermeld schrijven en de daarbij gevoegde circulaire wordt het volgende bericht:

Van de ondertekenaars van bedoelde circulaire blijken Terstal, Bakker en Brons identiek te zijn aan de door U genoemde.

De andere ondertekenaars, te weten F. de Jong, J.H.W.B.Vink en A.Roebersen zijn geidentificeerd als te zijn:

Franciscus Gerardus de J O N G, geboren te Amsterdam, 3 Juli 1899, wonende Lauriergracht 108-III,(bij U bekend),

Albert R O E B E R S E N, geboren te Amsterdam, 28 October 1908, van beroep houtbewerker, wonende te Amsterdam, Nova Zemblastraat 62-I, en

Johan Heinrich Wilhelm Baptist V I N K, geboren te Amsterdam, 6 Juli 1910, van beroep houtbewerker, wonende te Amsterdam, Waterlooplein 21-I.

Alle ondertekenaars worden in de Houthaven beschouwd communist c.q. communistisch ingesteld te zijn en lid van de E.V.C.-----

P.S.

SPECIALE INSTRUCTIES AAN ACD,
(Slechts bij definitieve opberging in te vullen).

~~ONAFGEDAAN~~

adres Jongo Arnoldustr. 17 o.h.

126133 } OD 1412
126134 }

1328777 } P.D 7216
137556 }

Afd./Sect.: B III Dat.: 15.1.52 Par.: [illegible]

Interne aanwijzingen ACD.

ACD. 4B Dat.: 24/6-52 Par.: [illegible]

CO	
126133	OD 1412
126134	OD 1412
132877	PD 7216
137556	PD 7216
B 126134 aan Zaandam 13-2-52	PD 7216
ad	
	28/5-52

Aantekeningen (Nummeren s.v.p.!):

1. Via Keur aan HB

Duplicaat van stuk no. 126133 / 126134 gezonden aan B.

ACD 27/12/51

2 ~~HB~~ [illegible]
~~B II~~ [illegible] 4-1-52
~~B III~~

~~B II d~~ 9.1.52

29.12.51

B III f: z.k. 15.1.52 / 15-1-52 K.B. vragen of bericht Mehef aan Zaandam gegeven kan worden.

3 K.B: (Hr. Sm.): Kan Zaandam geinformeerd worden omtrent 126134 15.1.52 B III q (overeenk. afspraak hierbij CO)

4 ~~B III q~~ Landam kan geinformeerd worden 4-2. 8-6-2. HB 31/1

B III s: Brief aan Zaandam uit 7.2.52 B III q
12/2 Brief aan Zaandam dd 12-2-52 V

10192 - 51

ACD . A.O. 13.2.52.

B III (mes dupl.) G. 6.5.52

2.5.52

III d

CO 132077

SPECIALE INSTRUCTIES AAN ACD
(Slechts bij definitieve opberging invullen)
O N A F G E D A A N

voegen in CO 126134.

gevoegd in CO 126133 d.d. 1/4-52 [illegible]

Afd./Sect. B III Dat. 14/3 52 Par. [illegible]

Achtereenvolgens aan: Keus

B

28/5-52

Interne aanwijzingen ACD IV

Verantw voor Adm afdoening } B

H.ACD, namens deze Dat: 10/3/52 B

ACD/ Dat. Par.

Afd	Sectie	BEHANDELING	Afz/Par	Dat.
Keus		[illegible] 11/3	[illegible]	10/3
B		B III	SB	12.3.52
	B III	14/3 52 Is er al antwoord van Zaandam op onze brief hierover! antwoord nog niet binnen. g. 14.3.52 B III t.	[illegible]	17/3

OP KAART
ACD/ 4B
DAT: 24/6/52
PAR:

6.151 6.151 6.151
01.122.2 01.4 04.11
6.151
5.4
21 DEC. 1951
ACD/ 126134

RAPPORT VAN KB

AAN HB B III

No.: 3710

Betr.: C.P.N. ZAANSTREEK.
Typ.G.

In het afgeluisterde gesprek, vermeld in rapport No. 3709 d.d. 21 December 1951 kwam ook nog de volgende passage voor.

Het blijkt dat het Amsterdamse bestuur nogal wat critiek heeft op de Zaanstreek,"doch", zei de spreker,"daar wordt nu hard aan gewerkt, want M.MELIEF (werkzaam in het gebouw en wonende J.Arnoldusstraat 17,Zaandam) heeft mij verteld dat de kelder in zijn huis verbouwd wordt tot propagandacentrum".

KB, 21 December 1951

OP KAART
ACD/ 4/3
DA: 4/6-52
PAR: SR.

6.451
05.44
21 DEC. 1951 dd
ACD/ 126/33

RAPPORT VAN KB

AAN HB B III

No.: 3709

Betr.: FEBRUARI-STAKING HERDENKING

Typ.C.

Uit betrouwbare bron werd vernomen, dat in een afgeluisterd gesprek tussen twee CPN-leden in Felix Meritis o.a. de herdenking van de Februaristaking te A'dam werd besproken.

Er werd o.a. herinnerd aan de vorige demonstratie, dit jaar gehouden en toen kwam de mededeling, dat een van beide mensen in het A'damse district bestuur had gehoord, dat de komende Februari-stakings-demonstratie een klinkend antwoord zou worden op de houding, die de redactie nu aangenomen heeft tijdens de Hanny SCHAFT-herdenking te Haarlem. Op de vraag,hoe dat bedoeld werd, zeide men"we zijn nu gewaarschuwd, wij zullen ons met alle middelen op de straat handhaven."

KB, 21 December 1951

SPECIALE INSTRUCTIES AAN ACD
(slechts bij definitieve opberging invullen)
O N A F G E D A A N

CO. 12 01 211 ✓
1297-91

GOD 1412

924 ✓
dupl. in P.D. Bertus Brandsen
OD 1412 – zie naslagl.

Op alle kaarten cq in P.D's
vermelden: Ondertekende (1952)
~~[illegible] de C.P. [illegible]~~ oproep, uitgaande
tot herdenking Febr. staking 1941

w/h Comité tot

Afd./Sect.: B III Dat. 29.1.52 Par.: WJL

Interne aanwijzingen ACD

29/2 15

ACD/4B [illegible] Dat.: 12/3/52 Par.: [illegible]

ACHTEREENVOLGENS AAN: Kakens aan B – DEL H.ACD, namens deze

VERANTW. VOOR ADM. AFDOENING: B Dat.: 23/1/52 [illegible]

Afd.	Sectie	Behandeling	Afz./Par.	Dat.
Kens		[illegible] 24/7	ACD [illegible]	24/1/52
B		~~B III~~	SB	28.1.52
	B III	~~[illegible]~~ 29.1.52 g. 29.1.52	[illegible]	30/1
		~~[illegible]~~ Mg. Hier staat De Vries niet bij.	B III d	30/1.52
			[illegible]	1/2
II				
	DNB	Voor a 6 Gezien 7/2-'52 [illegible]	SD	6/2
VEW		[illegible] 13/2		

NIET O.K.
ACD/ 48
DAT: 4-2-52
PAR.
VERTROUWELIJK

6.151
05-44

4 FEB 1952
ACD 12979

Verbinding: 19 Datum: 30-1-52
A/1 no 54'52 CPN

Betr.: Comité Herdenking Februari-staking 1941.

Co 128211

In aansluiting op het dezerzijdse schrijvan van 16-1-52, no A/1-54'52 worden hierbij U nog afschriften toegezonden van pamfletten, uitgaande van b.g. Comité.

Door het Comité werden deze pamfletten gezonden aan de Bond van Nederlandse Militaire Oorlogsslachtoffers, afd. Utrecht en 't Gooi, Pippelingstraat 23 te Utrecht.

Bijlage: 1

GEZIEN:

a f s c h r i f t

Comité
HERDENKING FEBRUARISTAKING 1941
Secr. B. Brandsen
Afrikanerplein 37hs tel. 55769
AMSTERDAM-O

Amsterdam, 22 Januari 1952

L.S.

Tot op heden kwamen van de navolgende personen adhaesie-betuigingen bij ons binnen:

Peter Alma - A.dam, kunstschilder
D. van Beek - A.dam, zanger
Chris Beekman- A.dam,kunstschilder
Anna Blaman - R.dam, schrijfster
W.S. Hugo van Dalen - dominee
Dr.C. van Emden Boas - Amsterdam
Anna van Gogh-Kaulbach - Haarlem, schrijfster
J.H.Habets- Valkenburg, kunstschilder
H.Meijers-Kehrer-Bussum, Wereldfederalist
J.de Vet- A.dam, middenstander
J.J.Voskuil - A.dam,kunstschilder
Prof.Dr.C.W.de Vries - R.dam, hoogleraar
Theun de Vries- A.dam, schrijver

Namens het comité,
B. Brandsen, secr.

Ondergetekende heeft kennis genomen van de oproep van het Comité Herdenking Februari-staking 1941 en een aantal personen. Hij/zij ondersteunt deze oproep en de verklaring van het comité om de komende herdenking op 24 Februari a.s. te Amsterdam te houden.
Hij/zij roept de Ned. bevolking op om op Zondag, 24 Febr.a.s. massaal deel te nemen aan de herdenking.

Handtekening,
.....

Naam .....
Adres.....

Amsterdam, 14 Januari 1952

Mijnheer/Mevrouw,

Bijgaand zenden wij U een oproep aan het Nederlandse volk, ondertekend door het Comité Herdenking Februaristaking, alsmede door een aantal personen. Tevens laten wij hieronder volgen de verklaring van het comité over de datum van de herdenking. Van zeer vele zijden ontving het comité reeds brieven en moties die allen adhaesie inhouden met de doelstellingen van het comité. Het comité richt zich thans ook tot U met het verzoek Uw sympathie met zijn streven te betuigen. Aangezien wij menen dat U gaarne in het bezit zult willenblijven van de oproep, verzoeken wij U, Uw handtekening te willen plaatsen op de doorslag, die zich in bijgaande enveloppe bevindt.
Wij zien Uw adhaesie gaarne tegemoet.

Hoogachtend,
Namens het Comité
B. Brandsen, secr.

V E R K L A R I N G

Amsterdam, 9 Januari '52.

Woensdag, 9 Jan. 1952 kwam het comité Herdenking Februaristaking 1952 bijeen en besprak de organisatie van de komende herdenking.
Het comité is van mening, dat, gezien het feit dat de staking in 1941 van nationale betekenis is geweest, ook de herdenking een nationaal karakter moet dragen. Iedere Nederlander dient danook in de gelegenheie te zijn aan deze herdenking deel te nemen.
Daarom stelt het comité, in overleg met vertegenwoordigers van bedrijfs-

z.o.z.

en buurtcomité's zich voor een landelijke bijeenkomst te organiseren op Zondag, 24 Februari 1952 op het Waterlooplein en een herdenkingstocht vanaf het Waterlooplein naar de nieuwe Oosterbegraafplaats, waar helden van de Februari-staking zijn begraven.
Op deze begraafplaats zal gelegenheid zijn tot het leggen vzn bloemen.
Het comité roept eenieder op deel te nemen aan de voorbereidingen tot het slagen van deze herdenking.
Laat de herdenking vandit jaar die van verleden jaar nog overtreffen.

Namens het comité,
B. Brandsen, Secr.

Utrecht

OP KAART
ACD/ 4B
DAT: 12/3/52
PAR:

VERTROUWELIJK

Verbinding: 19 Datum: 16-1-52
A/1 no 54'52 CPN

Betr.: Comité Herdenking Februari-staking 1941

Nevensgaande pamfletten worden door de secretaris van het Comité Herdenking Februari-staking 1941, BERTUS BRANDSEN, Afrikanerplein 37 hs te Amsterdam, gezonden aan meerdere (waarschijnlijk zoveel mogelijk) verenigingen in Nederland.

O.a. werden deze gezonden aan het bestuur van de Bond voor Hoger-onderwijs personeel in Nederland, afd. Utrecht.

2 bijlagen.

GEZIEN:

L 151
OF. 44

6.482
01.0227

18 JAN 1952

ACD/ 12872

a f s c h r i f t

COMITE
HERDENKING FEBRUARI STAKING 1941
secr. B. Brandsen
Afrikanerplein 37 hs Tel 55769
Amsterdam-O

Amsterdam, datum postmerk

L S.

Bijgaand zenden wij U een oproep aan het Nederlandse volk, ondertekend door een aantal bekende personen en door het Comité Herdenking Februaristaking 1941.

In deze oproep wordt een beroep gedaan op personen, organisaties en partijen om actief deel te nemen aan de herdenking en de voorbereidingen daarvan en adhaesie met deze oproep te betuigen.

Wij verzoeken U, deze oproep met Uw bestuur te willen bespreken.

Gaarne Uw antwoord tegemoet ziende,

Hoogachtend,
namens het Comité
B. Brandsen, secr.

1 bijlage.

a f s c h r i f t

OPROEP AAN DE NEDERLANDSE BEVOLKING

Landgenoten !

Onderstaande personen en het Comité Herdenking Februaristaking 1941 roepen alle Nederlanders op, deel te nemen aan de 11e herdenking van de Februaristaking 1941.
De staking in Februari 1941 was de eerste grote uiting van het verzet tegen de terreur en de bezetting van ons land, tegen de onmenselijke Jodenvervolgingen.
Op die dag van de staking smeedde het werkende volk een hechte samenwerking tegen het Duitse fascisme en haar Nederlandse helpers, voor vrede en nationale onafhankelijkheid.
Vandaag echter worden diegenen waartegen de Februaristaking zich richtte, opnieuw bewapend. Hieraan verleent de Nederlandse regering haar volle medewerking. De oorlogsmisdadigers krijgen gratie en worden vrijgelaten. Generaal Christiansen, de man die verantwoordelijk is voor het schandelijk optreden tegen de Februaristakers en de verwoesting van Putten, wordt in vrijheid gesteld. De beul van Amersfoort, Kotälla, wordt gratie verleend als voorloper voor zijn invrijheidstelling.
Naast deze handelingen van de regering staat het schandelijk verbod van de Hannie Schaft-herdenking en de pogingen van de Nederlandse autoriteiten om elke herinnering aan het verzet van de jaren 1940-45 uit te bannen.
Ondergetekenden zijn vanmening dat het thans meer dan ooit noodzakelijk is, de geest van verzet hoog te houden en de moedige daad van de Februaristaking in massa te herdenken.
Zeer vele landgenoten, waaronder tienduizenden Joodse medeburgers, lieten in de strijd tegen het fascisme en voor de vrijheid van ons land het leven. Duizenden en nog eens duizenden zuchtten jarenlang in concentratiekampen en gevangenissen..... Daarom is het nodig, om mede en vooral op de komende Februaristaking-herdenking te getuigen van eerbied en dankbaarheid voor het offer dat duizenden brachten voor de vrijheid en nationale onafhankelijkheid van ons land.
Laten de werkers op deze dag uiting geven aan hun afschuw van het fascisme en van hun strijdwil getuigen tegen hen die pogen het fascisme nieuw leven in te blazen. Derhalve doen wij een broep op partijen, organisaries en personen om actief deel te nemen aan de voorbereidingen van de herdenking en adhaesie met deze oproep te betuigen.
VOOR EEN GEMEENSCHAPPELIJKE HERDENKING VAN DE ROEMRIJKE FEBRUARI STAKING 1941.
TEGEN VRIJLATING VAN OORLOGSMISDADIGERS EN WEDEROPSTANDING VAN EEN NIUW NAZI LEGER
TEGEN DE GEVAREN VAN EEN HERLEVEND FASCISME.

---

w.g. E. Althoff, uitgever, A.dam
G. Althoff-Loubère, lerares, A.dam
Dr. P.v. Anrooy, musiciloog, d.Haag
L. Boas, onderwijzer, A.dam
G. den Brabander, dichter, A.dam
J. Brasser, fabrieksarb., Zaandam
C.A. v.d.BROEK, lasser, Utrecht
(Verb.19-geen nadere geg.bekend)
C. de Dood, ketelsmid, A.dam
S. Goudsmit, letterkundige, A.dam
Wed.Haspels, huisvrouw, A.dam
C.J.v.d.Kraan, hoboïst, "
K.v.d.Molen, altist "
D.v.Nimwegen, chauffeur "
J.Ruggenbrink, reiniger "
F.Sieger, beeldhouwer, "
C.F.Visser, bouwvakarb. "
G.Wagenaar, lid 2e Kamer "
Jos.Wibaut, soc.werkster "
B. Brandsen, namens het Comité Herdenking Febr.staking 1941

Plaatsgenoten.

~~25~~ Febr. '41, massale staking tegen Duitse nazi overheersing

Herdenkt deze staking zondag 25 Febr. a.s. op
het Waterlooplein te Amsterdam, aanvang half twee

Vertrek extra trein Zaandam. 12.53 uur. 2 x
(Koog Bl. 12.48 uur.)
(Koog Zaandijk 12.46 uur.)
Wormerveer. 12.42 uur.
Krommenie 12.39 uur.
Uitgeest 12.33 uur.

Tegen Duitse herbewapening, Voor de Vrede

Adam

NIET O.K.
ACD/K
DAT:
PAR:

25 JAN 1952

ACD 128898

F E B R U A R I - H E R D E N K I N G

Oproep aan de Havenarbeiders

Ondergetekenden roepen alle havenarbeiders op, deel te nemen aan de elfde herdenking van de Februari-staking van 1941.

De havenarbeiders herinneren zich de herdenking van 1951 nog wel. Dit was een grootse manifestatie. Meer dan 75000 mensen namen hieraan deel. Deze waren van verschillende politieke en godsdienstige overtuigingen. Alle, zowel politieke als geloofsverschillen werden opzij gezet.

De havenarbeiders vormden een indrukwekkende stoet in deze demonstratie. Allen voelden dat het hun plicht was, niet alleen de kameraden te herdenken, welke in 1941 waren ter dood gebracht door vuurpeletons of in concentratiekampen, doch dat deze demonstratie tevens een vlammend protest was tegen het opnieuw opkomende fascisme en tegen de oorlogsstokers.

Wij zijn nu weer een jaar verder en nog dagelijks wordt het ons duidelijker dat de reactie de ernstige bedoeling heeft met fascistische maatregelen de Nederlandse bevolking te tiranniseren.

Generaal Christiansen, welke verantwoordelijk was voor het schandelijk optreden tegen de Februari-stakers en de verwoesting van Putten, wordt in vrijheid gesteld. De beul van Amersfoort, Kotälla, wordt gratie verleend als voorloper van zijn invrijheidsstelling.

Vele havenarbeiders zijn door de beulen, welke in 1940 - 1945 in Nederland aan de macht waren, vermoord, o.a. de kameraden J. Marinus en J.v.d. Berg. De meeste joodse havenarbeiders zijn vergast of in concentratiekampen omgekomen.
Er zijn er te veel om ze allen te noemen, doch wij denken aan Meijer Degen, Sam Brasum, Bennie de Hondt, de Ritmeesters, de Jutten en Kokernoot en zovele anderen. Nimmer hebben wij deze kameraden weergezien.
Tegen de joodse kameraden was de vervolging in 1941 speciaal gericht.

Als havenarbeiders, ongeacht van welke organisatie zij deel uitmaken of ongeorganiseerd zijn, hebben wij de dure plicht dit jaar te zorgen dat de deelname van de havenarbeiders aan de Februari-herdenking nog groter zal zijn als het vorig jaar, omdat we niet zullen dulden dat het fascisme opnieuw de kop opsteekt.

Daarom roepen ondergetekenden dan ook alle werkers in de haven op, om de geest van verzet hoog te houden en de moedige daad van de Februari-staking te herdenken onder de leuzen:

Voor een gemeenschappelijke herdenking van de roemrijke Februari-staking van 1941;

Tegen vrijlating van oorlogsmisdadigers en wederopstanding van een nazi-leger;

Tegen de gevaren van een herlevend fascisme.

A. Jongbloet Vinkenstraat 61 ''
Havenarbeider, twee jaar concentratiekamp Neuen Gammen

D. Kleinsma, oud havenarbeider
bestuurder van de A.B.T.

J. Kokernoot Oude Schans 15
broer van Michel Kokernoot, vergast in Auschwitz.

Gerrit Abels Gr. Wittenb. str. 152 a'
Gepensioneerd havenarbeider

J. Schaap Ferd. Bolstraat 23 ''
Havenarbeider

H. Barewijk, Hoeksewaardweg 27
Havenarbeider-Classificeerder

Th. Plas Egelantiersstraat 95 '''
Havenarbeider.

Secretariaat: C. Schuring, Balistraat 136 '''
Havenarbeider; Bekend Verzetsman

16/2/51

TEKST - BIOSCOOPPLAATJES

Febr.'41 massale staking tegen Duitse nazi-overheersing.

Herdenkt deze staking Zondag, 25 Febr. a.s. op het Waterlooplein te Amsterdam.

Vertrek extra trein	Zaandam	12.53	(2 maal)
	Koog Bl.	12.48	
	Koog Zdijk	12.46	
	W'veer	12.42	
	Krommenie	12.39	
	Uitgeest	12.33	

TEGEN DUITSE HERBEWAPENING - VOOR DE VREDE.

COMMUNISTISCHE PARTIJ NEDERLAND
District Zaanstreek.

Zaandam, 20 Januari 1951.

KdW/EH

AAN DE PROP. LEIDERS + G. de Ruyter

Waarde Kameraad,

De oorlogsvoorbereiding wordt getracht met spoed te worden doorgevoerd. Daarom is het, dat wij, zoals het Partijbestuur heeft besloten, in de aanval moeten om een derde wereldbrand te voorkomen.

Eén van deze middelen is om de Februaristaking op grootse wijze te herdenken op 25 Februari a.s. te Amsterdam (hierover komen nog nadere gegevens).

Wij zullen hier echter een grote campagne voor moeten voeren, zowel in het bedrijf als in de buurten. Daarom zullen er verschillende manifesten uitgegeven worden, welke door de afd. zullen moeten worden verspreid.

Het eerste manifest zal gericht zijn tot de bedrijfsarbeiders en jouw afdeling ontvangt hiervoor:

Wij rekenen er op, dat ze tussen 23 en 26 Januari aan de bedrijven worden verspreid.

Kam. groetend,
COMM.PARTIJ NEDERLAND

COMMUNISTISCHE PARTIJ NEDERLAND
District Zaanstreek

Zaandam, 16 Februari 195(

KdW/EH

AAN DE ORG.SECR.

Waarde Kameraad,

Bij deze ontvang je spoorkaartjes voor de extra trein, welke vertrekt om Zaterdag, 24 Februari a.s. moeten de overgebleven kaarten weer tot onze beschikking zijn, alsmede het geld. De afrekening moet geschieden aan de toegevoegde Distr. Bestuurder.

Kam. groetend,
COMM.PARTIJ NEDERLAND

RAPPORT B

Via K.B. werden van een relatie een aantal documenten ontvangen met betrekking tot de C.P.N., afkomstig van een districtsbureau.

B - 14 Januari 1952 w.g. B III

6.151 / 01.125.7

6.151 / 05.51 - 09232

09232 / 06346 - 05.51

6.151 / 05.44 6.151 / 01.152

25 JAN 1952

ACD/ 12904

Schuttblad is vernietigd

COMMUNISTISCHE PARTIJ NEDERLAND

District Zaanstreek

●

Bewijs van Toegang

voor de

KADER VERGADERING

op Vrijdag 2 Febr. 1951, in „De Jonge Prins", Wormerveer, aanvang 8 uur.

●

Spreker: Secretaris van het Partij-bestuur

ONDERWERP:

De herbewapening van West-Duitsland

Partijboekje meenemen

Kies na. af loop maar.
W. Wadax. Bankert.

10 Maart 1900
Geachte Heer
Ik moet u helaas
mededelen dat
de

~~1e verspreiding en controle 1e manifest.~~
~~Zaterdag 17e manifest van de jeugd~~
~~Dinsdag 22e — —~~

Het A.M.J.V. organiseerd zelfstandig de deelname aan de Febr. herdenking.

5e Vertrek. fietsploeg
— naar station Leidsgeest
— — — Kom.
— — — W'van
— — — Z'wijk
— — — Bloemw.
— — — N'dam.

24+26 Febr. colpoltage

Aan de afd. —

25 Febr. a.s. wordt de grote en massale Febr. staking van 1941 in Amsterdam herdacht.
tegen de duitse herbewapening, voor de Vrede.
De Zaanstreek die zulk een grote rol heeft gespeeld ~~moet~~ in deze staking, die de grondslag legde voor het nationale verzet tegen het duitse fascisme, moet in grote getale in Amsterdam aanwezig zijn.
Vanaf nu tot zo'n wet 25 Febr. a.s. alles in het teken, om de deelname zo hoog mogelijk op te voeren

1e drie manifesten, w.o. één van de jeugd.
1e manifest is reeds in de afdeling.
2 jeugdmanifest a.s. Zaterdag 15 Febr. verspreiden
3e manifest a.s. Donderdag 22 Febr. verspreiden.
Controleert of dit gebeurd.

2e Twee stormavonden, huis aan huis.
a.s. Vrijdag 16 Febr.
" 23 Febr.
ter financiering van de propaganda.
lijsten zijn reeds in de afdeling.
Afdragen aan pgt. — —, die door het district
ter ondersteuning aan je afd. is toegevoegd.
verkoop speldjes (moffenkoppen) à 10 ct.

3e maken van leuzen:
a. tegen duitse herbewapening.
b. geen vreemde generaals.
c. geen nazi generaals.
d. Vrede.
e. Ontwapening.
f. geen herbewapening van Uw moordenaars.

4e a.s. komen er tegelijk met de jeugdmanifesten
spoorkaartjes ter voorverkoop in de afdeling.
Mogelijk voor een extra trein. anders concept
spoorkaartjes. Nadere mededeling volgt a.s. Zaterdag
1 uur verzamelen in het Waterlooplein.

6e ~~Actie in de bedrijven,~~
Instrueer alle pgt. in de bedrijven
E.V.A.
M.V.B.

COMMUNISTISCHE PARTIJ NEDERLAND
District Zaanstreek

Zaandam, 15 Februari 1951

KdW/EH

AAN DE POL.SECR. en ORG.SECR.

Waarde Kameraad, .

25 Februari a.s. wordt de grote en massale Febr. staking van 1941 in Amsterdam herdacht. Tegen de Duitse herbewapening, voor de Vrede.

De Zaanstreek, die zulk een grote rol heeft gespeeld in deze staking, welke de grondslag legde voor het nationale verzet tegen het Duitse fascisme. moet in grote getale in Amsterdam aanwezig zijn.

Vanaf nu tot en met 25 Februari a.s. staat alles in het teken om de deelname zo hoog mogelijk op te voeren.

1e Drie manifesten, w.o. één van de Jeugd.
Het eerste manifest is reeds in de afdeling.
Het Jeugd/manifest a,s, Zaterdag, 17 Febr. verspreiden.
Het derde manifest a.s. Donderdag, 22 Febr. verspreiden.
CONTROLEERT OP DIT OMBEURT!

2e Twee stormavonden, huis aan huis.
a.s. Vrijdag, 16 Februari
Vrijdag, 23 Februari,
ter financiering van de propaganda.
Lijsten zijn reeds in de afdeling.
Verkoop Moffenkoppen à f 0.10
afdragen aan pgt. die door het district ter ondersteuning aan je afd. is toegevoegd.

3e Maken van leuzen:

a. TEGEN DUITSE HERBEWAPENING

b. GEEN VREEMDE GENERAALS

c. GEEN NAZI-GENERAALS

d. VREDE

e. ONTWAPENING

f. GEEN HERBEWAPENING VAN UW MOORDENAARS

4e Tegelijk met de jeugdmanifesten komen er spoorkaartjes ter voorverkoop in de afdeling. Mogelijk voor een extra trein, anders concept spoorkaartjes. Nadere mededelingen volgen a.s. Zaterdag.

OM 1 UUR VERZAMELEN OP HET WATERLOOPLEIN.

5e Vertrek fietsploegen:

10.45 uur station Uitgeest
11.15 uur station Krommenie
11.30 uur station Wormerveer
11.40 uur station Koog-Zaandijk
11.45 uur station Koog-Bloemwijk
12.00 uur station Zaandam

6e. Instrueer alle pgt. in de bedrijven - E.V.O. - N.V.B.
Het A.N.J.V. organiseert zelfstandig de deelname aan de Februaristaking-herdenking.

---

24 en 26 Februari - COLPORTAGE

Kam. groetend,
COMM. PARTIJ NEDERLAND

COMMUNISTISCHE PARTIJ NEDERLAND
District Zaanstreek

Zaandam, 15 Februari 1951

Kdw/NN

AAN DE POL.SECR. en ORG.SECR.

Waarde Kameraad,

25 Febr. a.s. wordt de grote en massale Febr. staking van 1941 in Amsterdam herdacht. Tegen de Duitse herbewapening, voor de Vrede.

De Zaanstreek, die zulk een grote rol heeft gespeeld in deze staking, welke de grondslag legde voor het nationale verzet tegen het Duitse fascisme, moet in grote getale in Amsterdam aanwezig zijn.

Vanaf nu tot en met 25 Febr. a.s. staat alles in het teken om de deelname zo hoog mogelijk op te voeren.

1e Drie manifesten, w.o. één van de Jeugd
Het eerste manifest is reeds in de afdeling.
Het Jeugd-manifest a.s. Zaterdag, 17 Febr. verspreiden.
Het derde manifest a.s. Donderdag, 22 Febr. verspreiden

2e Twee stormavonden, huis aan huis,
a.s. Vrijdag, 16 Februari
Vrijdag, 23 Februari
ter financiering van de propaganda.
Lijsten zijn reeds in de afdeling.
Verkoop Moffenkoppen à f 0.10
Afdragen aan pgt.
die door het district ter ondersteuning aan je afdeling is toegevoeg

3e Maken van leuzen:

a. TEGEN DUITSE HERBEWAPENING
b. GEEN VREEMDE GENERAALS
c. GEEN NAZI-GENERAALS
d. VREDE
e. ONTWAPENING
f. GEEN HERBEWAPENING VAN UW MOORDENAARS

4e Tegelijk met de jeugdmanifesten komen er spoorkaartjes ter voorverkoop in de afdeling. Mogelijk voor een extra trein, andere concept spoorkaartjes. Nadere gegevens volgen a.s. Zaterdag.

OM 1 UUR VERZAMELEN OP HET WATERLOOPLEIN.

5e Vertrek fietsploegen:

10.45 uur station Uitgeest
11.15 uur station Krommenie
11.30 uur station Wormerveer
11.40 uur station Zaandijk
11.45 uur station Koog-Bloemwijk
12.00 uur station Zaandam.

6e. Instrueer alle pgt. in de bedrijven / N.V.C. - N.V.V.

Het A.N.J.V. organiseert zelfstandig de deelname aan de Februaristeking-herdenking.

---

24 en 26 FEBRUARI - COLPORTAGE.

Kam. groetend,
COMM. PARTIJ NEDERLAND

COMMUNISTISCHE PARTIJ NEDERLAND
District Zaanstreek.

Zaandam, 15 Februari 1951

KdW/MH

AAN DE POL.SECR. en ORG.SECR.

Waarde Kameraad,

25 Febr. a.s. wordt de grote en massale Febr. staking van 1941 in Amsterdam herdacht. Tegen de Duitse herbewapening, voor de Vrede.

De Zaanstreek, die zulk een grote rol heeft gespeeld in deze staking, welke de grondslag legde voor het nationale verzet tegen het Duitse fascisme, moet in grote getale in Amsterdam aanwezig zijn.

Vanaf nu tot en met 25 Febr. a.s. staat alles in het teken om de deelname zo hoog mogelijk op te voeren.

1e Drie manifesten, w.o. één van de Jeugd.
Het eerste manifest is reeds in de afdeling.
Het Jeugd-manifest a.s. Zaterdag, 17 Febr. verspreiden.
Het derde manifest a.s. Donderdag, 22 Febr. verspreiden.
CONTROLEERT OF DIT GEBEURT.

2e Twee stormavonden, huis aan huis,
a.s. Vrijdag, 16 Februari
Vrijdag, 23 Februari,
ter financiering van de propaganda.
Lijsten zijn reeds in de afdeling.
Verkoop zelfenkoppen à f 0.10
Afdragen aan pgt. , die door het distr. ter ondersteuning aan je afd. is toegevoegd.

3e Maken van leuzen:

a. TEGEN DUITSE HERBEWAPENING

b. GEEN VREEMDE GENERAALS

c. GEEN NAZI-GENERAALS

d. VREDE

e. ONTWAPENING

f. GEEN HERBEWAPENING VAN UW MOORDENAARS

4e Tegelijk met de jeugdmanifesten komen er spoorkaartjes ter voorverkoop in de afdeling. Mogelijk voor een extra trein, anders concept spoorkaartjes. Nadere mededelingen volgen a.s. Zaterdag.
OM 1 UUR VERZAMELEN OP HET WATERLOOPLEIN.

5e Vertrek fietsploegen:

10.45 uur station Uitgeest
11.15 uur station Krommenie
11.30 uur station Wormerveer
11.40 uur station Koog - Zaandijk
11.45 uur station Koog-Bloemwijk
12.00 uur station Zaandam

6e Instrueer alle pgt. in de bedrijven - E.V.C. - N.V.B.
Het A.N.J.V. organiseert zelfstandig de deelname aan de Februaristaking-herdenking.

---

24 en 26 FEBRUARI - COLPORTAGE.

Kam. groeten,
COMM. PARTIJ NEDERLAND

COMMUNISTISCHE PARTIJ NEDERLAND
District Zaanstreek

Zaandam, 15 Februari 1951

KdW/EH

AAN DE POL.SECR. en ORG.SECR.

Waarde Kameraad,

25 Febr. a.s. wordt de grote en massale Febr. staking van 1941 in Amsterdam herdacht. Tegen de Duitse herbewapening, voor de Vrede.

De Zaanstreek, die zulk een grote rol heeft gespeeld in deze staking, welke de grondslag legde voor het nationale verzet tegen het Duitse fascisme, moet in grote getale in Amsterdam aanwezig zijn.

Vanaf nu tot en met 25 Febr. a.s. staat alles in het teken om de deelname zo hoog mogelijk op te voeren.

1e Drie manifesten, w.o. één van de Jeugd
Het eerste manifest is reeds in de afdeling.
Het Jeugd-manifest a.s. Zaterdag, 17 Febr. verspreiden.
Het derde manifest a.s. Donderdag, 22 Febr. verspreiden.
CONTROLEERT OP DIT GEBEURT!

2e Twee stormavonden, huis aan huis,
a.s. Vrijdag, 16 Februari
Vrijdag, 23 Februari
ter financiering van de propaganda.
Lijsten zijn reeds in de afdeling.
Verkoop Moffenkoppen à f 0.10
Afdragen aan pgt. die door het
district ter ondersteuning aan je afdeling is toegevoegd.

3e Maken van leuzen:

a. TEGEN DUITSE HERBEWAPENING
b. GEEN VREEMDE GENERAALS
c. GEEN NAZI-GENERAALS
d. VREDE
e. ONTWAPENING
f. GEEN HERBEWAPENING VAN UW MOORDENAARS

4e Tegelijk met de jeugdmanifesten komen er spoorkaartjes ter voorverkoop in de afdeling. Mogelijk voor een extra trein, anders concept spoorkaartjes. Nadere gegevens volgen a.s. Zaterdag.

OM 1 UUR VERZAMELEN OP HET WATERLOOPLEIN.

5e Vertrek fietsploegen:

10.45 uur station Uitgeest
11.15 uur station Krommenie
11.30 uur station Wormerveer
11.40 uur station Koog-Zaandijk
11.45 uur station Koog-Bloemwijk
12.00 uur station Zaandam.

6e Instrueer alle pgt. in de bedrijven - N.V.C. - N.V.B.
Het A.N.J.V. organiseert zelfstandig de deelname aan de Februaristaking-herdenking.

---

24 en 26 FEBRUARI - COLPORTAGE

Kam. groetend,
COMM.PARTIJ NEDERLAND

PARTIJBESTUUR C.P.N. (DE WAARHEID)

Roemer Visserstraat 4, Amsterdam-W.

Postrekening 511002 t.n.v „Algemeen Penningmeester C.P.N. (De Waarheid)" te Amsterdam

Afd. Financiën

VERZENDBON No 3681

Uitgeschr. door: [illegible]

Verzonden door: [illegible]

Datum: 26-3-57

Rubriek: Prop.

Bestemd voor:

Haarstreek

	f	
2 vv Februari		
1 rolletje à 6 ct.	120,-	
Verzendkosten		
	f	

21	50 V	Sn.	16 "
22	120 V	Pthomk.	150
23	60 V	Lee K 21 cm	150
24	60 V	Jeugd	16
25	150 V		2050
26	150 V		
27	60 V		
28	100 V	Roerink	
29	40 V		
Rood	120 V	Rop - Pol	
Fok	20 V		
	150 V		
	20 V		
Nunnum	150 V		
Groen Z	60 V	6	60
N	60 V	6 "	45 "
Nitzkat	60 V	W.	20 "
Wash N	20 V	verdeling.	
Z	20 V	Febr. staking	
Dam N	30 V	apeldjes	
Z	20 V		
Knoll.	10 V		
Fok	10 V		
Verkiefa.	50 —		
Bezoekers	30 —		
	1820		

VERDELING MOFFENKOPPEN à f 0.10

(Gezonden aan Prop.Leiders en waar niet aan Pol.Secr.)

Zaandam	1	50	stuks	Assendelft Zd.	60 st.
"	2	120	"	" Nd.	60 "
"	3	60	"	Uitgeest	60 "
	4	60	"	Westzaan Nd/	20 "
"	5	150	"	" Zd.	20 "
"	6	100	"	Oostzaan Nd.	30 "
"	7	60	"	" Zd.	20 "
"	8	100	"	Knollendam	10 "
"	9	40	"	Jisp	10 "
Koog		120	"	Verblifa	10 "
Zaandijk		70	"	Bijenkorf	30 "
Wormerveer		150	"	P.Schoonhoven	100 "
Wormer		80	"	G. de Ruyter	100 "
Krommenie		150	"	Jeugd	110 "

Totaal 1990 stuks.

KdW/EH

Toegevoegde distr. Best.

21 Februari 1

Waarde Kameraad,

Onderstaand geven wij je een overzicht van de door ons afgegeven spoorkaartjes, waarvan het geld Zaterdag a.s. aan het District moet worden afgerekend.

Kaartjes, welke bij het afrekenen ontbreken, moeten worden betaald, verkocht of niet verkocht.

Tevens gaarne afdracht van het geld, dat werd opgehaald tijdens de Stormavonden.

Kam. groetend,
COMM.PARTIJ NEDERLAND

VERDELING SPOORKAARTJES - Febr.staking-herdenking 25/2'51

Zaandam	300 st.	à f 0.70
Bloemwijk	50 st.	à f 0.80
Koog-Z'dijk	100 st.	à f 0.90
Wormerveer	200 st.	à f 1.05
Krommenie	100 st.	à f 1.15
Uitgeest	50 st.	à f 1.45
Totaal	700 st.	

Zaandam 1	- 20
" 2	- 25
" 3	- 20
" 4	- 10
" 5	- 30
" 6	- 25
" 7	- 20
" 8	- 30
" 9	- 10
Bruynzeel	- 15
Alb. Heijn	- 15
N.V.B.	- 30
A.N.J.V.	- 10
E.V.C.	- 40
	300 st.

Koog	35	Bl.wijk
N.V.B.	5	"
E.V.C.	7	"
A.N.J.V.	3	"
	50 st.	

	20	Koog-Zaandijk
	10	"
	10	"
	40 st.	

Zaandijk	45	Koog-Zaandijk
N.V.B.	5	"
E.V.C.	10	"
	100 st.	

Wormerveer	84
N.V.B.	20
E.V.C.	40
A.N.J.V.	15
Wormer	20
N.V.B.	10
Jisp	3
Knollendam	8
	200 st.

Krommenie	45
N.V.B.	10
A.N.J.V.	10
E.V.C.	20
Assendelft N	10
Assendelft-Z	5
	100 st.

Uitgeest 50 st.

Kr nie.

r nie.	~~70~~.45.	assenaulft N.	10.	
N.V.B.	10.	assenaulft L.	5.	1,15.
Jeugd.	10.			
E.V.C.	20.			

Uitgeest 50 f 1.45

...andam.	300.	afd. 1. —	20.
...loemw.	50.	2 —	25
Koog Zaandijk	100.	3 —	20. —
Wormerveer	200.	4 —	10.
Ur nie.	100.	5 —	30.
Uitgeest.	50.	6 —	25.
	700	7 —	20.
		8 —	30.
		9. —	10.

0,70

Bruinzeel.	—	15 —
A. Hein.	—	15 —
N.V.B.	—	30. —
A.N.J.V.	—	10. —
E.V.C.	—	40.
		~~295~~ 300

0.80. 0,90

Koog

Koog.	35. Bl.	20. K.-Z. —
N.V.B.	5. Bl.	10. K-Z. —
E.V.C.	7. Bl.	10. K-Z —
A.N.J.V.	3 Bl.	—

Zaandijk

Zaandijk	45. K-Z.	—
N.V.B.	5. K-Z.	—
E.V.C.	10. K.Z.	—

~~Wormerveer~~ 1,05.

Partij	84.	Wormer 20.	
N.V.B.	20.	N.V.B. 10.	Jisp. 3
E.V.C.	40.		
Jeugd.	15.		Knoldam 8.

aan de afd. Prop.

W. M.

De Oorlog voorbereiding wordt getracht
met spoed te worden doorgevoerd
Daarom is het dat wij, zoals het partij Bestuur
heeft besloten, in de aanval moeten, om
een derde wereld brand te voorkomen.
Een van deze middelen is om de Februari
staking op grotere wijze te herdenken op
25 Febr. a.s. te Adam (hierover komen nog
nader gegeven.)
Wij zullen hier echter een grote campagne
voor moeten voeren, zowel in bedrijfs- en
in buurt. Daarom zullen er verschillende
manifesten uitgegeven worden, die door de
afd. moeten worden verspreid.
Het eerste manifest zal gericht zijn tot de

bedrijfsarbeiders en jongens [illegible] hiermede voor

Wij zeken er op dat de tassen 23 Jan en 26 Jan aan de bedrijven worden verspreid

Kruis	300	Verblifa
	100	[illegible]
Wever	500	
Wormer	200	v. G. a.
Zaandijk	150	[illegible]
Koog	250	Rijenhoef
	100	Zuyver Olie
Zaan 2	100	A. Klein
	100	P. Schoen
	~~100~~	~~[illegible]~~
	50	Middelhoven
" 3	200	Verkade
4	75	P. en S.
5	100	Pont
7	150	Hille
8	50	Endt

See W.A.	50
Hemling	300
Bootwerkers	100
Bakers	50

voor Zaandam opgave aan Ond. Dist.
Tevens manifest [illegible]

Wormerveer, 21 Februari 1951.

N.V. Nederlandse Spoorwegen
De Ruyterkade 46
A M S T E R D A M.

Mijne Heren,

Hiermede bevestig ik Uw schrijven dd. 19 Febr. j.l., Asd/1005/650, in goede orde te hebben ontvangen.

Hoogachtend,

Copie voor HB

129299

DUPLICAAT

UITTREKSEL
Uit : P/15521
Ag.no.: 129299
Voor : 0/1412

RAPPORT VAN KB

AAN HB BIII BV

No.: 4043

Betr.: C.SCHURING TE AMSTERDAM.

Typ. D.

Uit goede bron werd het volgende vernomen.

De Februari Herdenking is geheel in handen van SCHURING, zodat hij tot over zijn oren in het werk zit. Daar komt bij dat C.SCHURING ook eigen inner moet worden voor de E.V.C. Nog een beetje werk er bij en C.SCHURING gaat naar Paviljoen 3.

KB, 28 Januari 1952

VRIJ VOOR ACTIE

Aan HKEW
Van KBS 4-2-52

28 Jan 1952

Aan de Nederlandse bevolking

Landgenoten!

Onderstaande personen en het comité Herdenking Februaristaking 1941 roepen alle Nederlanders op, deel te nemen aan de 11e herdenking van de Februaristaking 1941.
De staking in Februari 1941 was de eerste grote uiting van het verzet tegen de terreur en de bezetting van ons land, tegen de onmenselijke Jodenvervolgingen.
Op die dag van de staking smeedde het werkende volk een hechte samenwerking tegen het Duitse fascisme en haar Nederlandse helpers, voor vrede en nationale onafhankelijkheid.

Herbewapening van de nazi's. Christiansen vrij! Kotälla gratie:

Vandaag echter worden diegenen, waartegen de Februaristaking zich richtte, opnieuw bewapend. Hieraan verleent de Nederlandse regering haar volle medewerking. De oorlogsmisdadigers krijgen gratie en worden vrijgelaten.
Generaal Christiansen, de man die verantwoordelijk is voor het schandelijk optreden tegen de Februaristakers en de verwoesting van Putten, wordt in vrijheid gesteld. De beul van Amersfoort, Kotälla, wordt gratie verleend als voorloper voor zijn invrijheidsstelling.

Hannie Schaft-herdenking werd verboden.....

Naast deze handelingen van de regering staat het schandelijk verbod van de Hannie Schaft-herdenking en de pogingen van de Nederlandse autoriteiten, om elke herinnering aan het verzet van de jaren 1940—1945 uit te bannen.

Houdt de geest van het verzet hoog!

Ondergetekenden zijn van mening, dat het thans meer dan ooit noodzakelijk is, de geest van verzet hoog te houden en de moedige daad van de Februaristaking in massa te herdenken.
Zeer vele landgenoten, waaronder tienduizenden Joodse medeburgers, lieten in de strijd tegen het fascisme en voor de vrijheid van ons land, het leven. Duizenden en nog eens duizenden zuchtten jarenlang in concentratiekampen en gevangenissen ....

Herdenkt de Februari-staking 1941

Daarom is het nodig, om mede en vooral op de komende Februaristaking-herdenking te getuigen van eerbied en dankbaarheid voor het offer dat duizenden brachten voor de vrijheid en nationale onafhankelijkheid van ons land.

Laten de werkers op deze dag uiting geven aan hun afschuw van het fascisme en van hun strijdwil getuigen tegen hen, die pogen het fascisme nieuw leven in te blazen. Derhalve doen wij een beroep op partijen, organisaties en personen om actief deel te nemen aan de voorbereidingen van de herdenking en adhaesie met deze oproep te betuigen.

Voor een gemeenschappelijke herdenking van de roemrijke Februari-staking 1941.

Tegen vrijlating van oorlogsmisdadigers en wederopstanding van een nieuw nazi-leger.
Tegen de gevaren van een herlevend fascisme.

w.g. **E Althoff**, uitgever, A'dam;
G Althoff—Loubère, lerares, Adam;
dr P. van Anrooy, musicoloog, Den Haag
L. Boas, onderwijzer, A'dam;
G. den Brabander, dichter, A'dam;
J. Brasser, fabrieksarbeider, Zaandam;
C. A. v. d. Broek, lasser, Utrecht;
C. de Dood, ketelsmid, A'dam;
S. Goudsmit, letterkundige, A'dam;
wed. Haspels, huisvrouw, A'dam;
C. J. v. d. Kraan, hoboïst, A'dam;
K. v. d. Molen, violist, A'dam;
D. van Nimwegen, chauffeur, A'dam;
J. Ruggenbrink, reiniger, A'dam;
F. Sieger, beeldhouwer, A'dam;
C. F. Visser, bouwvakker, A'dam;
G. Wagenaar, lid 2de Kamer, A'dam;
Jos Wibaut, sociaal werkster, A'dam;
en namens het Comité Herdenking Februari-staking 1951, **B. Brandsen**, secretaris.

Adhaesiebetuigingen en financiële bijdragen richten aan: B. Brandsen, Afrikanerplein 37 hs, Amsterdam-Oost, tel. 55769.

Het comité Herdenking Februari-staking heeft besloten in verband met het nationale karakter van de herdenking deze te doen houden op Zondag 24 Februari 1952 op het Waterlooplein in Amsterdam. Vanaf het Waterlooplein wordt een herdenkingstocht georganiseerd naar de Nieuwe Oosterbegraafplaats waar bloemen kunnen worden gelegd op de graven van de slachtoffers van de staking.

Herdenkt de Februaristaking 1941

Allen op Zondag 24 Februari

naar het Waterlooplein in Amsterdam

Aanvang 1 uur

C.2.412. BM

Comité
HERDENKING FEBRUARISTAKING 1941,
Secr. Afrikanerplein 37 hs.
A m s t e r d a m - O.

Amsterdam, 30 Januari 1952.

L.S.,

Hieronder laten wij de namen volgen van personen, die tot op heden hun adhaesie met het comité hebben betuigd.

Deze zijn:

Peter Alma, Kunstschilder,
Bets Bayens, Schilderes,
D. van Beek, Zanger,
Chr. Beekman, Kunstschilder,
Anna Blaman, Schrijfster,
J. Blokker, Leraar,
Willy Boers, Kunstschilder,
L.P.J. Braat, Beeldhouwer,
Til Brugman, Schrijfster,
W.S. Hugo van Dalen, Dominee,
Dr. C. van Emden Boas, Zenuwarts,
Mej. S. van Essen, Lerares,
H. van Gogh, Repetitor,
A. van Gogh-Kaulbach, Schrijfster,
J.H. Habets, Kunstschilder,
W.K. de Hardt, Schrijver,
J.W. Havermans, Beeldhouwer,
v.d. Heuvel, Oud-voorz. B.N.M.O.
A.A.M. Horsting-Boersma, Schrijfster,
Mej. Titia Jager,
C.J. Kelk, Schrijver,
J.C. Kick-From,
B. Knap, Tandarts,
P. Korthuijs, Schrijver,
Dr. W.E. Kreger, Arts,
H. Meijers-Kehrer, Wereldfederaliste,
A. van Pelt, Dichter,
J. Ponsteijn, Kunstschilder,
Silvain Poons, Toneelspeler,
Dr. M.J. Premsela, Leraar,
Florrie Rodrigo, Danseres,
Charleij Toorop, Kunstschilderes,
J. de Vet, Middenstander,
Margot Vos, Dichteres,
Dr. C.J. Vos,
J.J. Voskuil, Kunstschilder,
Hendrik de Vries, Schrijver,
Theun de Vries, Schrijver,
Prof. Mr. C.W. de Vries, Hoogleraar,
Mr. H.P.L. Wiessing, Journalist.

In de volgende buurten en bedrijven zijn Februari-comité's opgericht of zijn in oprichting:

Ducroo en Brauns,
Amsterdamse Haven,
Fa. Berg en Bijlsma(bouwobjecten in Amsterdamse en Rotterdamse Haven)
Overheidspersoneel Amsterdam,
Amsterdamse Stadsreiniging sectie 2 en 4 en garage Oost,
Taxi-chauffeurs, Amsterdam,
Brandstoffenwerkers, Amsterdam,
Wester Suikerraffinaderij, Amsterdam,
Superfosfaatfabriek, Amsterdam,
Metaalgieterij Holland, Amsterdam,
Oud Zuid, Amsterdam,
Ziekenhuizen Amsterdam,
Mercatorbuurt, Amsterdam-West.

Verder ontving het comité adhaesiebetuigingen van de:

Vakgroep Kleermakers,
Comité Kinderuitzending Jordaan,
Personeelsleden Cliché-fabriek Nederland,
Gemeente-arbeiders Den Haag,
Een aantal esperantisten,
Enige Scheveningse Vissers,
N.V.B., afd. Nieuwendam,
O.P.S.J., Afdeling Haarlem,
Hoofdbestuur A.N.B.Z.,
N.V.B., Afd. Oud-West, Amsterdam,
N.V.B., Afd. IJmuiden,
Ledenvergadering A.B.W.B., West, Amsterdam,
N.V.B., Afd. Centrum, Amsterdam,
"De Diabelli's", Musical Act, Amsterdam,
Vereniging van Amateurs en Musici en Artisten, Amsterdam,
B.L.Z., Afd. Amsterdam.

namens het comité,
B. Brandsen, secr.

R.I. No. 3096 Vertrouwelijk.

Onderwerp : Correspondentie E.V.C.

Bijlage : een.

6.35 / 01.153 — 6.35 / 05.44

31 JAN 1952

A(D) 129455

Hierbij moge ik U berichten, dat het mogelijk is gebleken kennis te nemen van een schrijven dd. 21 Januari 1952, hetwelk het Landelijk Secretariaat der E.V.C. heeft gericht aan de Plaatselijke Centrales, de Landelijke Bedrijfsbonden én de Districtspropagandisten.

Dit schrijven bevat een verklaring, waarin wordt opgewekt tot deelname aan de op 24 Februari e.k. te Amsterdam te houden herdenking van de Februaristaking 1941.

Zeer waarschijnlijk is deze verklaring bestemd om te worden verspreid. Hiervan is tot heden evenwel niet gebleken.

Een afschrift van genoemd schrijven wordt hierbij gevoegd.

Apeldoorn, 30 Januari 1952.

UITTREKSEL
Uit: OD 159
Voor: OD 1412
o.a.v.: B III
Dat.: 11/3-52
Par.:

A f s c h r i f t

EENHEIDSVAKCENTRALE
Landelijk Secretariaat
Vondelstraat 54
Amsterdam

Amsterdam, 21 Januari 1952.

Aan de Besturen der Plaatselijke Centrales
de Landelijke B edrijfsbonden en
de Districtspropagandisten.

Waarde makkers,

Onderstaand laten wij een verklaring volgen, opgesteld door het Verbondsbestuur in zijn zitting van 17 Januari j.l., betreffend de Herdenking Februari staking 1941. Wij verzoeken U hiervan goede nota te nemen en aan de hierin gedane oproep gevolg te geven.

Met kameraadschappelijke groeten
Namens het Verb.best. E.V.C.
(get.) C.Geugjes.

VERKLARING.

Het Verbondsbestuur van de E.V.C., bijeen in zitting d.d.17 Januari 1952, heeft met instemming kennis genomen van de oproep van het comité Herdenking Februari staking 1941.

Het Verbondsbestuur is van mening, dat omstandigheden, waaronder deze herdenking in 1952 plaats vindt, aan alle leden van de E.V.C. en aan alle vredestrijders de dure plicht oplegt, de aanstaande herdenking nog groter en nog massaler te doen worden, dan de tiende en onvergetelijke herdenking van het vorig jaar, waaraan 75000 mensen deelnamen en die een bron van nieuwe strijd tegen het fascisme en voor de vrede betekende. De mensonterende vijand, waartegen de helden van de Februari staking met het offer van hun leven hebben gestreden, wordt aan onze grenzen en in Nederland zelf tot nieuw leven gewekt. In West-Duitsland herrijst een leger onder de bevelen van de vroegere nazie-s. In Nederland opende de regering de poorten van de gevangenis voor de brandstichter van Putten, Gen. Christiansen en begenadigde zij de beul van het concentratiekamp Amersfoort, Kotälla. In Nederland is de jonge soldaat en vredestrijder,Piet van Staveren, tot 7 jaar gevangenisstraf veroordeeld en werd de jaarlijkse herdenking van Hannie Schaft door de regering met een verbod en pantserwagens beantwoord. Het z.g. ambtenarenverbod, dat vooruitstrevende ambtenaren met ontslag bedreigt is de jongste stap van de Nederlandse regering op weg naar het fascisme. Deze maatregel is gericht tegen dezelfde ambtenaren, die in Februari 1941 vooraan gingen in de strijd tegen de jodenvervolging, tegen het fascisme, voor onze onafhankelijkheid. Het Verbondsbestuur van de E.V.C. beschouwt de herdenking van de Februari staking 1941 als een beslissende bijdrage om de weg naar het fascisme in Nederland te versperren.

Het roept daarom de leden van de E.V.C. en alle democraten op om de staking in de grootst mogelijke eenheid te herdenken, om zich te organiseren in alle groepen van ons volk omvattende Februaricomité 's en een massale deelname aan de aanstaande Februari-herdenking op 24 Februari op het Waterlooplein te Amsterdam te verzekeren.

Het V erbondsbestuur E.V.C.

Arnhem

6.5362 / 05.44

6.3562 / 05.24 — 6.30 / 05.5-6.43

31 JAN 1952

ACD/129650

Verbinding: 32

No.: BV/G 360 -'52.

VERTROUWELIJK.

Schutblad is vernietigd

De Binnenlandse Veiligheidsdienst
te
's-Gravenhage.

Bijgaand doe ik U toekomen een afschrift van een oproep aan de havenarbeiders tot deelneming aan de herdenking van de Februari-staking van 1941.
Gericht aan: Hendrik Willem van de Pol, geboren te Arnhem, 2.10.1921,
Gelijktijdig met deze oproep werd aan v.d.Pol een exemplaar van het bedrijfsblad "De taxi-chauffeur" nr. 4 van Jan. 1952 van het ABT taxi bedrijfsbestuur toegezonden.

Einde.

28.1.1952.

4

AFSCHRIFT.

F E B R U A R I - H E R D E N K I N G

Oproep aan de Havenarbeiders

Ondergetekenden roepen alle havenarbeiders op, deel te nemen aan de elfde herdenking van de Februari-staking van 1941.

De havenarbeiders herinneren zich de herdenking van 1951 nog wel. Dit was een grootse manifestatie. Meer dan 75000 mensen namen hieraan deel. Deze waren van verschillende politieke en godsdienstige overtuigingen. Alle, zowel politieke als geloofsverschillen werden opzij gezet.

De havenarbeiders vormden een indrukwekkende stoet in deze demonstratie Allen voelden dat het hun plicht was, niet alleen de kameraden te herdenken, welke in 1941 waren ter dood gebracht door vuurpeletons of in concentratiekampen, doch dat deze demonstratie tevens een vlammend protest was tegen het opnieuw opkomende fascisme en tegen de oorlogsstokers.

Wij zijn nu weer een jaar verder en nog dagelijks wordt het ons duidelijker dat de reactie de ernstige bedoeling heeft met fascistische maatregelen de Nederlandse bevolking te tiranniseren.

Generaal Christiansen, welke verantwoordelijk was voor het schandelijk optreden tegen de Februari-stakers en de verwoesting van Putten, wordt in vrijheid gesteld. De beul van Amersfoort, Kotalla, wordt gratie verleend als voorloper van zijn invrijheidsstelling.

Vele havenarbeiders zijn door de beulen, welke in 1940-1945 in Nederland aan de macht waren, vermoord, o.a. de kameraden J.Marinus en J.v.d. Berg. De meeste Joodse havenarbeiders zijn vergast of in concentratiekampen omgekomen.
Er zijn er te veel om ze allen te noemen, doch wij denken aan Meijer Degen, Sam Brasum, Bennie de Homdt, de Ritmeesters, de Jutten en Kokernoot en zovele anderen. Nimmer hebben wij deze kameraden weergezien. Tegen de joodse kameraden was de vervolging in 1941 speciaal gericht.

Als havenarbeiders, ongeacht van welke organisatie zij deel uitmaken of omgeorganiseerd zijn, hebben wij de dure plicht dit jaar te zorgen dat de deelnamen van de havenarbeiders aan de Februari-herdenking nog groter zal zijn als het vorig jaar, omdat we niet zullen dulden dat het fascisme opnieuw de kop opsteekt.

Daarom roepen ondergetekenden dan ook alle werkers in de haven op, om de geest van verzet hoog te houden en de moedige daad van de Februaristaking te herdenken onder de leuzen:

Voor een gemeenschappelijke herdenking van de roemrijke Februari-staking van 1941:
Tegen vrijlating van oorlogsmisdadigers en wederopstanding van een nazileger;
Tegen de gevaren van een herlevend fascisme.

A. Jongbloedt Vinkenstraat 61 ''
Havenarbeider, twee jaar concentratiekamp Neuen Gammeh

D.Kleinsma, oud havenarbeider
bestuurder van de A.B.T.

J.Kokernoot Oude Schans 15
broer van michel Kokernoot, vergast in Auschwitz

Gerrit Albels Gr.Wittenb.str.152 a'
Gepensioneerd havenarbeider

J.Schaap Ferd.Bolstraat 23 ''
Havenarbeider

H.Barewijk, Hoeksewaardweg 27
Havenarbeider-Classificeerder

Th.Plas Egelantierstraat 95 '''
Havenarbeider.

Secretariaat: C.Schuring, Balistraat 136 '''
Havenarbeider; Bekend Verzetsman.

R'dam

UITTREKSEL
Uit: OD 244-R'dam
Voor: OD 1412
o.a.v.: B III
Dat.: 13-2-52
Par.:

Verbinding: R'dam
No.:91.
Onderwerp: besl.ledenverg.C.P.N.-afd.6-R'dam.
Datum ontvangst bericht: 25-1-1952.
Betrouwbaarheid berichtgever: betrouwbaar.
Waardering bericht : betrouwbaar.
Tevens bericht verzonden aan : --.
Medewerkende instanties: gene.
Ondernomen actie : gene.

6.51/1 6.51/1 6.51/1
0 22.1 0.12 A.7.41
1952
A 3 129685

Kort verslag van de besloten ledenvergadering van de Communistische Partij Nederland, afd. Rotterdam 6, gehouden op Donderdag 24-1-1952, te 20 uur, ten huize van Schuurbiers, Marijn, geboren 27-9-1914 te Vlissingen(bek.).

Aanwezig 14 personen, o.w. 5 vrouwen.
De vergadering was mondeling aangekondigd.

Letterman, Jan, geboren 29-11-1913 te Nieuw Beijerland(bekend), als voorzitter fungerend, opent te 20.20 uur de vergadering en geeft een overzicht van de leuzen, welke door de partij, tijdens de verkiezingsactie gevoerd zullen worden.(Een afschrift van het Ontwerp Verkiezingsprogram 1952 is aangehecht).

OD 1959

De verkiezingsactie, waarbij vooral het financiele gedeelte niet vergeten mag worden, moet en kan slagen. Om aan de financiële taak te voldoen, zal op 1 Februari weer een enveloppenactie worden gehouden, waarvoor alle werkers ingeschakeld moeten worden. Ook het werken met de verkiezingsaandelen (de zgn."zuilenactie") mag niet verwaarloosd worden. (Een fotocopie van een verkiezingsaandeel is aangehecht).

OD 1412

Spr. gaat dan uitvoerig in op de a.s. herdenking van de Februaristaking en zegt, dat deze dit keer grootser van opzet zal zijn dan ooit tevoren. Alle pgt. zullen hieraan deel moeten nemen. De reis zal per autobus gemaakt worden en via de Grebbeberg gaan, waar een bezoek aan het oorlogskerkhof gebracht zal worden. De kosten bedragen f 3.75 per persoon, welke per spaarkaart voldaan kunnen worden. (Een fotocopie van deze spaarkaart is eveneens aangehecht).

Op Woensdag 30 Jan. a.s. zal in gebouw "Pniël" een feestavond worden gehouden voor pgt. en Waarheidslezers, waarbij tevens een tombola zal worden gehouden.

Alle pgt., hier hedenavond aanwezig, moeten volgende week Donderdagavond een lijst inleveren waar tenminste 10 handtekeningen op staan als protest tegen het ambtenarenverbod. De lijsten kunnen zelf vervaardigd worden.

Voorts moeten alle werkers er voor zorgen dat ze in hun eigen omgeving adressen verzamelen van Parool- en Vrije Volk-lezers. Op deze adressen moeten wij bij voorkeur met manifesten, brochures, enz. werken.

-Ook-

1412

Comité herdenking Febr.-staking 1941

Rotterdam. Tel. 27829 1952

BEWIJS VAN DEELNAME

aan de Landelijke herdenking
van de Februari-staking 1941

OP ZONDAG 24 FEBRUARI 'S MIDDAGS 1 UUR OP
HET WATERLOOPLEIN TE AMSTERDAM

Alleen geldig met betalingsbewijs

Bewijs van betaling

Ontvangen van .....

de kosten van deelname aan de herdenking Februari-staking 1941.

50	50	50	75	25
50	50	50	75	25

Februari-staking 1941-1952

Deelnemer .....

Adres .....

In te leveren bij comité

Staatsmijn

DIENSTGEHEIM. 2 Februari 1952.

No. 20105/148 - 96.

Op 29 Januari 1952 ontving

P a e s, E., secretaris van het G.O.I.W.N., afdeling Geleen, wonende te Geleen, Leeuwerikstraat 22, een schrijven van het

HERDENKINGSCOMITé
Februari-staking 1941
Secretariaat: B. Brandsen
Afrikanerplein 37 h, Amsterdam - Oost.

Het schrijven was bedoeld als oproep tot adhaesiebetuiging aan de a.s. herdenking van de Februaristaking 1941.

De aan Paes toegezonden stukken gaan als bijlage hierbij.

No. 79.

Alleen verzonden aan B.V.D. (2x).

AMSTERDAM-CENTRUM 28 1952 10 C NEDERLAND

6.66 6.66
01.122.7 05.44
4 FEB 1952 d
ACD/129789

Schatblad is vernietigd

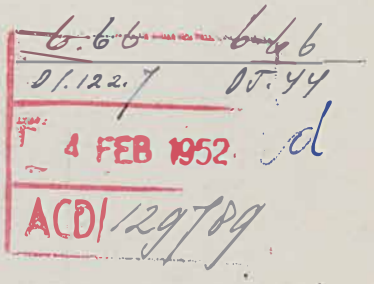

E. Paes
Leeuwerik str. 22
Geleen.

Herdenkingscomité
FEBRUARI-STAKING 1941
Secretariaat: B. Brandsen
Afrikanerplein 37h, Amsterdam-O.

Ondergetekende heeft kennis genomen van de oproep van het comité Herdenking Februari-staking 1941 en een aantal personen. Hij/Zij ondersteunt deze oproep en de verklaring van het comité om de komende herdenking op 24 Februari a.s. te Amsterdam te houden.
Hij/Zij roept de Nederlandse bevolking op om op Zondag 24 Februari a.s. massaal deel te nemen aan de herdenking.

Handtekening.

Naam:_____ . . . . . .

Adres:_____

Namen bekend.

HERDENKINGSCOMITE FEBRUARI-STAKING 1941,
Secr. B. Brandsen, Afrikanerplein 37 hs.
A m s t e r d a m - O. Tel. 55769.

Amsterdam, 28 Januari 1952

L.S.,

Tot op heden kwamen o.a. van de navolgende personen adhaesiebetuigingen binnen:

Peter Alma, Kunstschilder,
D. van Beek, Zanger,
Chris Beekman, Kunstschilder,
Anna Blaman, Schrijfster,
W.S. Hugo van Dalen, Dominee,
Dr. C. van Emden Boas, Arts,
H. van Gogh, Repetitor,
A. van Gogh Kaulbach, Schrijfster,
H. Meijers Kehrer, Wereldfederalist,
J. de Vet, Middenstander,
J.J. Voskuil, Kunstschilder,
Prof.Dr. C.W. de Vries, Hoogleraar,
Theun de Vries, Schrijver,
Dr. M.J. Premsela, Leraar,
Til Brugman, Schrijfster,
Silvain Poons, Toneelspeler,
Willij Boers, Kunstschilder,
Hendrik de Vries, Schrijver,
L.P.J. Braat, Beeldhouwer,
Mr. H.P.L. Wiessing, Journalist,
B. Knap, Tandarts,
Bets Baijens, Schilderes,
Margot Vos, Dichteres,
W.E. Kreger, Arts,
J.W. Havermans, Beeldhouwer,
A. van Pelt, Dichter,
Florie Rodrigo, Danseres,
Charleij Tocrop, Kunstschilderes,
Willem K. de Hardt, Schrijver,
P. Korthuijs, Schrijver.

namens het comité,
B. Brandsen, secr.

OPROEP AAN DE NEDERLANDSE BEVOLKING

Landgenoten !

Onderstaande personen en het Comité Herdenking Februaristaking 1941 roepen alle Nederlanders op, deel te nemen aan de 11e herdenking van de Februaristaking 1941.

De staking in Februari 1941 was de eerste grote uiting van het verzet tegen de terreur en de bezetting van ons land, tegen de onmenselijke Jodenvervolgingen.

Op die dag van de staking smeedde het werkende volk een hechte samenwerking tegen het Duitse fascisme en haar Nederlandse helpers, voor vrede en nationale onafhankelijkheid,

Vandaag echter worden diegenen, waartegen de Februaristaking zich richtte, opnieuw bewapend. Hieraan verleent de Nederlandse regering haar volle medewerking. De oorlogsmisdadigers krijgen gratie en worden vrijgelaten.
Generaal Christiansen, de man die verantwoordelijk is voor het schandelijk optreden tegen de Februari-stakers en de verwoesting van Putten, wordt in vrijheid gesteld.
De beul van Amersfoort, Kotälla, wordt gratie verleend, als voorloper voor zijn invrijheidstelling.

Naast deze handelingen van de regering staat het schandelijk verbod van de Hannie Schaft-herdenking en de pogingen van de Nederlandse autoriteiten, om elke herinnering aan het verzet van de jaren 1940-1945, uit te bannen.

Ondergetekenden zijn van mening, dat het thans meer dan ooit noodzakelijk is, de geest van verzet hoog te houden en de moedige daad van de Februaristaking in massa te herdenken.

Zeer vele landgenoten, waaronder tienduizenden Joodse medeburgers, lieten in de strijd tegen het fascisme en voor de vrijheid van ons land, het leven. Duizenden en nog eens duizenden zuchtten jarenlang in concentratiekampen en gevangenissen.....

Daarom is het nodig, om mede en vooral op de komende Februari-staking-herdenking, te getuigen van eerbied en dankbaarheid voor het offer dat duizenden brachten voor de vrijheid en nationale onafhankelijkheid van ons land.

Laten de werkers op deze dag uiting geven aan hun afschuw van het fascisme van van hun strijdwil getuigen tegen hen, die pogen het fascisme nieuw leven in te blazen.

Derhalve doen wij een beroep op partijen, organisatie's en personen, om actief deel te nemen aan de voorbereidingen van de herdenking en adhaesie met deze oproep te betuigen.

VOOR EEN GEMEENSCHAPPELIJKE HERDENKING VAN DE ROEMRIJKE FEBRUARISTAKING 1941

TEGEN VRIJLATING VAN OORLOGSMISDADIGERS EN WEDEROPSTANDING VAN EEN NIEUW NAZI-LEGER.

TEGEN DE GEVAREN VAN EEN HERLEVEND FASCISME.

Z.O.Z.

(w.g.) :

E. ALTHOFF	- uitgever	- AMSTERDAM
G.ALTHOFF - LOUBÈRE	- lerares	- AMSTERDAM
Dr. P. VAN ANROOY	- musicoloog	- DEN HAAG
L.BOAS	- onderwijzer	- AMSTERDAM
G. DEN BRABANDER	- dichter	- AMSTERDAM
J.BRASSER	- fabrieksarbeider	- ZAANDAM
C.A. v.d. BROEK	- lasser	- UTRECHT
C. DE DOOD	- ketelsmid	- AMSTERDAM
S.GOUDSMIT	- letterkundige	- "
WED.HASPELS	- huisvrouw	- "
C.J.v.d. KRAAN	- hoboist	- "
K.v.d. MOLEN	- altist	- "
D. v. NIMWEGEN	- chauffeur	- "
J. RUGGENBRINK	- reiniger	- "
F.SINGER	- beeldhouwer	- "
C.F.VISSER	- bouwvakarbeider	- "
G.WAGENAAR	- lid 2e Kamer	- "
JOS.WIBAUT	- sociaal werkster	- "
B.BRANDSEN	- namens het Comité Herdenking Februaristaking 1941	- "

"""""""""

Adhaesiebetuigen kunnen gericht worden tot het

Comité Herdenking Februaristaking 1941
Secr. : B.Brandsen,
Afrikanerplein 37 hs.
AMSTERDAM-O, Td.55769

"""""""""

Comité
HERD ENKING FEBRU ARISTAKING 1941
Secr. B. Brandsen
Afrikanerplein 37 hs., Tel. 55769
A m s t e r d a m - O

Amsterdam, 14 Januari 1952.

Mijnheer/Mevrouw,

Bijgaand zenden wij U een oproep aan het Nederlandse Volk, ondertekend door het comité Herdenking Februaristaking, alsmede door een aantal personen. Tevens laten wij hieronder volgen de verklaring van het comité over de datum van de herdenking.

Van zeer vele zijden ontving het comité reeds brieven en moties, die allen adhaesie inhouden met de doelstellingen van het comité.
Het comité richt zich thans ook tot U met het verzoek Uw sympathie met zijn streven te betuigen.
Aangezien wij menen dat U gaarne in het bezit zult willen blijven van de oproep verzoeken wij U Uw handtekening te willen plaatsen op de doorslag, die zich in bijgaande enveloppe bevindt.

Wij zien U w adhaesie gaarne tegemoet.

Hoogachtend,
namens het comité,
B. Brandsen, secr.

- -

V E R K L A R I N G

Amsterdam, 9 Januari 1952.

Woensdag 9 Januari 1952 kwam het comité Herdeking Februaristaking 1952 bijeen en besprak de organisatie van de komende Herdenking.
Het comité is van mening, dat, gezien het feit dat de staking in 1941 van nationale betekenis is geweest, ook de herdenking een nationaal karakter moet dragen.
Iedere Nederlander dient dan ook in de gelegenheid te zijn aan deze herdenking deel te nemen.
Daarom stelt het comité, in overleg met vertegenwoordigers van bedrijfs- en buurtcomité's, zich voor een landelijke bijeenkomst te organiseren op Zondag 24 Februari 1952 op het Waterlooplein en een herdenkingstocht vanaf het Waterlooplein naar de Nieuwe Oosterbegraafplaats, waar helden van de Februaristaking zijn begraven.
Op deze begraafplaats zal gelegenheid zijn tot het leggen van bloemen.
Het comité roept een ieder op deel te nemen aan de voorbereidingen tot het slagen van deze herdenking.

Laat de herdenking van dit jaar die van verleden jaar nog overtreffen.

namens het comité,
B. Brandsen, secr.

GEMEENTEPOLITIE SMALLINGERLAND

Aan de Binnenlandse Veiligheids Dienst

Javastraat no.68

's- GRAVENHAGE.

VERTROUWELIJK.

6.151 6.151
05.44 01.122

No. 35 Drachten, 8 Februari 52.
Tel. K 5120-2175

11 FEB 1952

ACD 130350 Schuttblad is vernietigd

Onderwerp:
Schrijven
Herdenkingscomm.Febr,Staking 1941.

Bijgaand doe ik U toekomen,een afschrift van een schrijven van het Herdenkingscommite der Februaristaking 1941, hetwelk een dezer dagen werd toegezonden aan een inwoner van deze gemeente.

Deze persoon was werkzaam in de illegaliteit en is anti-communistisch.

Hij wilde het origineel zelf behouden,doch stelde de I.D. Smallingerland in de gelegenheid om een afschrift te vervaardigen.

Bij het schrijven was nog gevoegd een gefrankeerde enveloppe,geadresseerd aan genoemd commite adres Afrikanerplein no.37 hs.Amsterdam. (Brandam)

Uit de informatie bij meerdere oud-illegale werkers bleek,dat niet meerdere personen een dergelijk schrijven hebben ontvangen.

Bijlagen:

B VII ?

De Inspecteur-Korpschef,

H.Visser.

Comité
Herdenking Februaristaking 1941.
Secr.B.Bransen.
Afrikanerplein 37hs.Tel.55769
Amsterdam O.

Amsterdam.14 Januari 1952.

Mijnheer/Mevrouw,
Bijgaand zonden wij U een oproep aan het Nederlandse Volk,ondertekend door het comite'Herdenking Februaristaking,alsmede door een aantal personen.Tevens laten wij hieronder volgen de verklaring van het comite'over de datum van de herdenking.
Van zeer vele zijden ontving het comite'reeds brieven en moties,die allen adhaesie inhouden met de doelstellingen van het comite'.
Het comite'richt zich thans ook tot U met het verzoek UW syphatie met zijn streven te betuigen.
Aangezien wij menen dat U gaarne in het bezit zult willen blijven van de oproep verzoeken wij U Uw handtekening te willen plaatsen op de doorslag,die zich in bijgaande enveloppe bevindt.
Wij zien Uw adhaesie gaarne tegemoet.

Hoogachtend,
namens het comite'
B.Brandsen,secr.

V E R K L A R I N G .

Amsterdam,9 Januari 1952.

Woensdag 9 Januari 1952 kwam het comite'Herdenking Februaristaking 1952 bijeen en besprak de organisatie van de komende Herdenking.
Het comite'is van mening,dat gezien het feit dat de staking in 1941 van nationale betekenis is geweest,ook de herdenking een nationaal karakter moet dragen.
Iederen Nederdander dient dan ook in de gelegenheid te zijn aan deze herdenking deel te nemen.
Daarom stelt het comite'in overleg met de vertegenwoordigers van bedrijfs en buurtcomite's zich voor een landelijke bijeenkomst te organiseren op Zondag 24 Februari 1952 op het Waterlooplein en een herdenkings tocht vanaf het Waterlooplein naar de Nieuwe Oosterbegraafplaats,waar helden van de Februaristaking zijn begraven.
Op deze begraafplaats zal gelegenheid zijn tot het leggen van bloemen.
Het comite'roept een ieder op deel te nemen aan de voorbereidingen tot het slagen van deze herdenking.
Laat de herdenking van dit jaar die van verleden jaar nog overtreffen.

Namens het comite'
B.Brandsen,secr.

OPROEP AAN DE NEDERLANDSE BEVOLKING

Landgenoten!

Onderstaande personen en het Comite' Herdenking Februaristaking 1941 roepen alle Nederlanders op, deel te nemen aan de 11e herdenking van de Februaristaking 1941.

De staking in Februari 1941 was de eerste grote uiting van het verzet tegen de terreur en de bezetting van ons land, tegen onmenselijke Jodenvervolgingen.

Op die dag van de staking smeedde het werkende Volk een hechte samenwerking tegen het Duitse fascisme en haar Nederlandse helpers, voor vrede en nationale onafhankelijkheid.

Vandaag echter worden diegenen, waartegen de Februaristaking zich richtte opnieuw bewapend. Hieraan verleent de Nederlandse regering haar volle medewerking. De oorlogsmisdadigers krijgen gratie en worden vrijgelaten. Generaal Christiansen, de man die verantwoordelijk is voor het schandelijk optreden tegen de Februari-stakers en de verwoesting van Putten, wordt in vrijheid gesteld.

De beul van Amersfoort, Kötalla wordt gratie verleend, als voorloper voor zijn invrijheidstelling.

Naast deze handelingen van de regering staat het schandelijk optredenverbod van de Hannie-Schaftherdenking en de pogingen van de Nederlandse autoriteiten om elke herinnering aan het verzet van de jaren 1940-1945 uit te bannen.

Ondergetekenden zijn van mening dat het thans meer dan ooit noodzakelijk is de geest van verzet hoog te houden en de moedige daad van de Februaristaking in massa te herdenken.

Zeer vele landgenoten, waaronder tienduizenden Joden medeburgers, lieten in de strijd tegen het fascisme en voor de vrijheid van ons land, het leven. Duizenden en nog eens duizenden zuchtten jarenlang in concentratie kampen en gevangenissen.....

Daarom is het nodig, om mede en vooral op de komende Februaristakingherdenking te getuigen van eerbied en dankbaarheid voor het offer, dat duizenden brachten voor vrijheid en de nationale onafhankelijkheid van ons land.

Laten de werkers op deze dag uiting geven aan hun afschuw van het fascisme en van hun strijdwil getuigen tegen hen die pogen het fascisme nieuw leven in te blazen.

Derhalve doen wij een beroep op partijen organisatie's en personen, om actief deel te nemen aan de voorbereidingen van de herdenking en adhaesi met deze oproep te betuigen.

VOOR EEN GEMEENSCHAPPELIJKE HERDENKING VAN DE ROEMRIJKE FEBRUARISTAKING 1941.

TEGEN VRIJLATING VAN OORLOGSMISDADIGERS EN WEDEROPSTANDING VAN EEN NIEUW NAZI-LEGER.

TEGEN DE GEVAREN VAN EEN HERLEVEND FASCISME.

---

w.g.

E.ALTHOFF	uitgever	AMSTERDAM.
G.ALTHOFF -LOUBERE	lerares	"
Dr.P.VAN ANROOY	musicoloog	DEN HAAG.
L.BOAS	onderwijzer	AMSTERDAM.
G.DEN BRABANDER	dichter	"
J.BRASSER	Fabr.arb.	ZAANDAM.
C.A.vd BROEK	lasser	UTRECHT.
C.DE DOOD	ketelsmid	AMSTERDAM.
S.GOUDSMID	letterk.	"
WED.HASPELS	huisvrouw	"
C.J.vd KRAAN	hoboist	"
K.vd MOLEN	Altist	"
D.v.NIMWEGEN	chauffeur	"
J.RUGGENBRINK	reiniger	"
F.STEIGER	beeldhouwer	"
C.F.VISSER	bouwv.arb.	"
G.WAGENAAR	lid 2e kamer	"
Jos.WIBAUT	soc.werkster	"
B.BRANDSEN	namens het Comite' Herdenking Feb.staking 1941	

Comite'
Herdenking Februaristaking 1941
Secr. B.Brandsen.
Afikanerplein 37 hs.Tel.55769.
A M S T E R D A M .

Amsterdam 22 Januari 1952.

L.S.

Tot op heden kwamen van de navolgende personen adhaesiebetuigingen bij ons binnen:

Peter Alma-Amsterdam-Kunstschilder
D.van Beek-Amsterdam-zanger.
Chris Beekman-Amsterdam-K.schilder
Anna Blaman-R.dam-schrijfster
W.S.Hugo v.Dalen-Dominee
Dr.C.v.Emden Boas-A.dam
Anna v.Gogh Kaulbach-H.lem
schrijfster.
J.H.Habets-Valkenburg-Kunstschilder
E.Meijers Kehrer-Bussum Wed.Fed.
J.de Vet-A.dam-middenstander
J.J.Voskuil-Amsterdam-Kunstsch.
Prof.Dr.C.W.de Vries R.dam-Hoogl.
Theun de Vries.Adam-schrijver.

Namens het comité
B.Bransen secr.

---

afschrift van de doorslag verklaring.

Ondergetekende heeft kennis genomen van de oproep van het comite' Herdenking Februari-staking 1941 en een aantal personen.
Hij/Zij ondersteunt deze oproep en de verklaring van het Comite' om de komende herdenking op 24 Februari a.s.te Amsterdam te houden.
Hij/Zij roept het Nederlandse volk op om op Zondag 24 Februari a.s. massaal deel te nemen aan de herdenking.

Handtekening

.....

Naam :.....

Adres:.....

Heerenveen

D/1412

6.151 6.151 6.151
05.26 01.122.7 05.44

13 FEB. 1952

ACD/ 130743

Verbindingsnummer 60.

Schuttblad is vernietigd

Hierbij heb ik de eer U te doen toekomen een ex. van de pamfletten, welke te Jubbega dezer dagen huis aan huis zijn verspreid.

Van de ondertekenaars zijn bekend Geert Popkema, Jubbega 174 A. Brouwer, Jubbega 289 en Jan de Boer, Hoornsterzwaag 257.

Betr, de andere ondert. zullen de kaarten U worden toegezonden.

einde. 12-2-"52.

OPROEP

AAN DE BEVOLKING VAN JUBBEGA

Op 24 Februari zal het 11 jaar geleden zijn, dat het Nederlandse volk het verzet heeft aangebonden tegen het vreselijke monster, het Duitse fascisme.

Daar deze dag alle jaren door duizenden Nederlanders wordt herdacht, zal het ook dit jaar in nog groter getale de uitspraak moeten doen, voor een alles behoudende Vrede, om te voorkomen, dat ooit het Nederlandse volk weer in een nieuwe oorlog wordt gestort.

Wederom is men bezig in Duitsland een nieuw leger op de been te helpen, wederom worden er grote kazernes en vliegvelden gebouwd ter vernietiging van de mensheid.

Zal het Nederlandse volk weer zijn beste zonen moeten gaan offeren ?
DAN ZEGGEN WE: NEE, DAT NOOIT !

Daarom kunnen wij het beste onze verzetstrijders, die hun leven voor ons hebben gelaten herdenken door op

24 FEBRUARI IN MASSA NAAR AMSTERDAM TE TREKKEN !!!!

NAMENS HET COMITE TER HERDENKING
VAN DE FEBRUARI-STAKING 1941:

Geert Popkema	-	veehouder
A. Brouwer	-	venter
J. Oord	-	graanmaalbedrijf
Jan de Boer	-	grondwerker
E. de Boer-de Vries	-	huisvrouw
A. Bergsma	-	veehouder
H. Klijnstra	-	zuivel
A. Breitsma	-	veehouder

8/2 52 actie verspreid 20/1

UITTREKSEL

Uit : OD 244 Rotterdam

Voor : OD 1412

Ag. nr: 131013

Naam: VERGADERINGEN CPN ROTTERDAM

Naam: CPN HERDENKINGEN FEBRUARISTAKING 1941

Afz. : ID Rotterdam

Datum: 15-2-52

Aard van het stuk: Verslag van besloten vergadering leden CPN afd. Rotterdam 7 gehouden op 7-2-52

Tenslotte worden de aanwezigen opgeroepen om de protestvergadering in verband met het verbieden van de herdenking van de Februaristaking welke op Maandag 11 Februari 1952 te 20 uur in "Odeon" zal worden gehouden, bij te wonen.

zie bijlage

Uitgetr. door: J.v.D.

Op aanwijzing van: B III

Datum: 27-3-52

D 38 - 10.000 10204 - 51

O.D. 141 2

OPROEP AAN DE NEDERLANDSE BEVOLKING

Landgenoten !

Onderstaande personen en het Comité Herdenking Februaristaking 1941 roepen alle Nederlanders op, deel te nemen aan de 11e herdenking van de Februaristaking 1941.

De staking in Februari 1941 was de eerste grote uiting van het verzet tegen de terreur en de bezetting van ons land, tegen de onmenselijke Jodenvervolgingen.

Op die dag van de staking smeedde het werkende volk een hechte samenwerking tegen het Duitse fascisme en haar Nederlandse helpers, voor vrede en nationale onafhankelijkheid,

Vandaag echter worden diegenen, waartegen de Februaristaking zich richtte, opnieuw bewapend. Hieraan verleent de Nederlandse regering haar volle medewerking. De oorlogsmisdadigers krijgen gratie en worden vrijgelaten.
Generaal Christiansen, de man die verantwoordelijk is voor het schandelijk optreden tegen de Februari-stakers en de verwoesting van Putten, wordt in vrijheid gesteld.
De beul van Amersfoort, Kotälla, wordt gratie verleend, als voorloper voor zijn invrijheidstelling.

Naast deze handelingen van de regering staat het schandelijk verbod van de Hannie Schaft-herdenking en de pogingen van de Nederlandse autoriteiter, om elke herinnering aan het verzet van de jaren 1940-1945, uit te bannen.

Ondergetekenden zijn van mening, dat het thans meer dan ooit noodzakelijk is, de geest van verzet hoog te houden en de moedige daad van de Februaristaking in massa te herdenken.

Zeer vele landgenoten, waaronder tienduizenden Joodse medeburgers, lieten in de strijd tegen het fascisme en voor de vrijheid van ons land, het leven. Duizenden en nog eens duizenden zuchtten jarenlang in concentratiekampen en gevangenissen.....

Daarom is het nodig, om mede en vooral op de komende Februari-staking-herdenking, te getuigen van eerbied en dankbaarheid voor het offer dat duizenden brachten voor de vrijheid en nationale onafhankelijkheid van ons land.

Laten de werkers op deze dag uiting geven aan hun afschuw van het fascisme van van hun strijdwil getuigen tegen hen, die pogen het fascisme nieuw leven in te blazen.

Derhalve doen wij een beroep op partijen, organisatie's en personen, om actief deel te nemen aan de voorbereidingen van de herdenking en adhaesie met deze oproep te betuigen.

VOOR EEN GEMEENSCHAPPELIJKE HERDENKING VAN DE ROEMRIJKE FEBRUARISTAKING 1941

TEGEN VRIJLATING VAN OORLOGSMISDADIGERS EN WEDEROPSTANDING VAN EEN NIEUW NAZI-LEGER.

TEGEN DE GEVAREN VAN EEN HERLEVEND FASCISME.

Z.O.Z.

(w.g.) :

E. ALTHOFF	- uitgever	- AMSTERDAM
G.ALTHOFF - LOUBÈRE	- lerares	- AMSTERDAM
Dr. P. VAN ANROOY	- musicoloog	- DEN HAAG
L.BOAS	- onderwijzer	- AMSTERDAM
G. DEN BRABANDER	- dichter	- AMSTERDAM
J.BRASSER	- fabrieksarbeider	- ZAANDAM
C.A. v.d. BROEK	- lasser	- UTRECHT
C. DE DOOD	- ketelsmid	- AMSTERDAM
S.GOUDSMIT	- letterkundige	- "
WED.HASPELS	- huisvrouw	- "
C.J.v.d. KRAAN	- hoboist	- "
K.v.d. MOLEN	- altist	- "
D. v. NIMWEGEN	- chauffeur	- "
J. RUGGENBRINK	- reiniger	- "
F.SI GER	- beeldhouwer	- "
C.F.VISSER	- bouwvakarbeider	- "
G.WAGENAAR	- lid 2e Kamer	- "
JOS.WIBAUT	- sociaal werkster	- "
B.BRANDSEN	- namens het Comité Herdenking Februaristaking 1941	- "

"""""""""

Adhaesiebetuigen kunnen gericht worden tot het

Comité Herdenking Februaristaking 1941
Secr. : B.Brandsen,
Afrikanerplein 37 hs.
AMSTERDAM-O, Td.55769

"""""""""

's-Gravenhage

VERTROUWELIJK

Verbinding: No.12 19 Februari 1952.

Doss.13/523-'52.

Onderwerp: Uitreiking pamfletten.

Bijlagen: twee.

Hierbij worden toegezonden twee pamfletten, die in verband met de herdenking van de Februaristaking 1941 hier ter stede op 14 Februari 1952 zijn verspreid en wel No.1 onder het personeel van de firma VAN HEYST en No.2 onder het personeel van "Vredestein". (einde)

6.151 6.151 6.151
05.26 05.44 05.54
20 FEB. 1952
ACB/ 13143

Schutblad is verwijderd

Nationale herdenking Februari-staking 1941 wordt bedreigd

De burgemeester van Amsterdam, Mr. A. J. d'Ailly, heeft geen toestemming verleend tot het houden van de jaarlijkse nationale herdenking van de Februari-staking 1941 op Zondag 24 Februari a.s.
Het comité Herdenking Februari-staking 1941 had voor die dag, evenals vorige jaren, een bijeenkomst op het Waterlooplein en een gedenktocht naar de Nieuwe Oosterbegraafplaats, waar de verzetshelden van de staking begraven liggen, aangevraagd.

Verleden jaar namen aan de herdenking 75.000 mensen uit het gehele land deel.

Voor een waardige herdenking

De burgemeester van Amsterdam wil de afwijzing aanvaardbaar maken, door op Maandag 25 Februari, des morgens om 9 uur, in alle stilte, een krans bij een voorlopig monument op het Waterlooplein te leggen.
Ons comité is bereid hieraan mede te werken.

Maar het protesteert tegen het feit, dat men grote delen van het Nederlandse volk het recht wil ontnemen om op waardige wijze op Zondag 24 Februari a.s. zijn doden te eren en de Februaristaking te herdenken als begin van het nationaal verzet tegen het Duitse fascisme.

De oproep van het comité tot het houden van een nationale herdenking werd dit jaar door meer dan 100 vooraanstaande personen van allerlei levensbeschouwingen, door comité's uit bedrijven en buurten, steden en dorpen ondersteund.

Afwijzing is hoon aan nagedachtenis van hen die vielen...

De pogingen van de autoriteiten om deze nationale herdenking belemmeringen in de weg te leggen, zijn een hoon aan de nagedachtenis van de tienduizenden Nederlanders, die vielen in de strijd tegen het Duitse fascisme, voor de vrijheid en nationale zelfstandigheid van ons land.

Oorlogsmisdadigers vrij!

Christiansen, de nazi-generaal, die verantwoordelijk is voor de terreur tegen de Februari-stakers en het platbranden van Putten, werd vrijgelaten en speelt thans zijn rol bij de heroprichting van een nieuw nazi-leger. Kotälla, de beul van Amersfoort werd gratie verleend.

Men poogt de herinnering aan het verzet uit te wissen

Maar het herdenken van de slachtoffers van deze nazi-schurken, het leggen van bloemen op hun graven wil men verbieden.
Reeds eerder werd de HANNIE SCHAFT-HERDENKING verboden.
Thans wil men een schandvlek werpen op het trotse devies aan ons Amsterdamse stadswapen — heldhaftig, vastberaden, barmhartig — dat als herinnering aan de Februari-staking werd verleend.

Protesteert. Duldt geen verbod

Tegen deze pogingen dient een ieder, die de geest van het verzet tegen het fascisme wil hooghouden en niet wenst dat het fascisme wederom een kans krijgt, met alle kracht te protesteren.
Het Amsterdamse volk was in Februari 1941 in staat gemeenschappelijk op te treden tegen de terreur, voor de vrijheid van ons land.
Het Amsterdamse volk zal thans gemeenschappelijk de schande van een verbod van de herdenking van deze nationale daad moeten voorkomen.
Stuurt uit buurt en bedrijven, als persoon, vlammende protesten naar de burgemeester en stelt het comité hiervan op de hoogte.

Het Nederlandse volk wil in vrijheid zijn helden eren.

Het mag zich de nationale herdenking van de roemrijke Februaristaking 1941 niet laten ontnemen.

Het zal nooit vergeten welk een ellende het fascisme over onze stad en ons land heeft gebracht.

EIST EEN NATIONALE HERDENKING VAN DE ROEMRIJKE FEBRUARISTAKING
HOUDT DE GEEST VAN HET VERZET HOOG
VOLGT NAUWGEZET DE PAROLEN VAN HET COMITé OP

DE NABESTAANDEN VAN DE 18 DODEN:

Wed. W. G. Auener—Schweisz.
Wed. E. Haspels—Peetoom.
Wed. B. Top—van Oostrom.
Wed. E. Kraan—Kolder.
M. Th. A. ten Hoedt—Lathouwer (wed. van C. G. v. Teeseling)
Wed. C. A. IJsberg—Alkemade.
Wed. Prins.
Wed. M. v. Heyninge—Mell.
Wed. Glas—Putten.
Wed. G. Draaisma—v. Vuure.
Wed. J. Ooyevaar.
Wed. Bouwhuis—Tholen.
Fam. A. Ch. Wolfswinkel.
Fam. J. A. Gerritze.
Fam. H. C. Vastenhoud.
Fam. R. Kors.
Wed. J. Posthuma—Celie.

COMITé'S:

K.L.M.
P.T.T.
Bouwvak.
W.S.R.
Telegraaf.
Nestelroy.
Blikman & Sartorius
Bijenkorf.
Haven.
A.D.M.
Hema.
Electro.
Dijkman.
Taxi.
Stadsreiniging.
Metaal Holland.
Ducroo & Brauns.
G.E.B.
Fokker.
N.D.S.M.
Hollandia Textiel.
Centrale Metaalcomité.
Centrale Overheidscomité.
Brandstoffenwerkers.
Zuid.
Vrouwen van Ravensbrück
Leidsebuurt.
Oost.
West.
Oud Zuid.
Eilanden.
Oud West.
Spaarndammerbuurt.
J. W. Rädecker, beeldhouwer.
J. Ponsteyn, kunstschilder.
Chr. Beekman, kunstschilder.
Dr C. v. Emde Boas, arts.
Theun de Vries, schrijver.
J. W. Havermans, beeldhouwer.
G. Wagenaar, lid Tweede Kamer.
J. v. 't Hall—Brandsma, schilderes.
Charley Toorop, schilderes.
D. v. Nimwegen, arbeider.
B. Brandsen,
secr. Herdenkings-Comité.

(Deze strook opzenden aan de secr. van het comité, B. BRANDSEN, Afrikanerplein 37 hs, A'dam-Oost).

Ondergetekende(n) protesteert met klem tegen de moeilijkheden, die aan de Nationale Herdenking van de Februari-staking op Zondag 24 Februari a.s. in de weg worden gelegd.

Naam: handtekening

Aan de Nederlandse bevolking

Landgenoten!

Onderstaande personen en het comité Herdenking Februaristaking 1941 roepen alle Nederlanders op, deel te nemen aan de 11e herdenking van de Februaristaking 1941.
De staking in Februari 1941 was de eerste grote uiting van het verzet tegen de terreur en de bezetting van ons land, tegen de onmenselijke Jodenvervolgingen.
Op die dag van de staking smeedde het werkende volk een hechte samenwerking tegen het Duitse fascisme en haar Nederlandse helpers, voor vrede en nationale onafhankelijkheid.

Herbewapening van de nazi's. Christiansen vrij! Kotälla gratie:

Vandaag echter worden diegenen, waartegen de Februaristaking zich richtte, opnieuw bewapend. Hieraan verleent de Nederlandse regering haar volle medewerking. De oorlogsmisdadigers krijgen gratie en worden vrijgelaten.
Generaal Christiansen, de man die verantwoordelijk is voor het schandelijk optreden tegen de Februaristakers en de verwoesting van Putten, wordt in vrijheid gesteld. De beul van Amersfoort, Kotälla, wordt gratie verleend als voorloper voor zijn invrijheidsstelling.

Hannie Schaft-herdenking werd verboden.....

Naast deze handelingen van de regering staat het schandelijk verbod van de Hannie Schaft-herdenking en de pogingen van de Nederlandse autoriteiten, om elke herinnering aan het verzet van de jaren 1940—1945 uit te bannen.

Houdt de geest van het verzet hoog!

Ondergetekenden zijn van mening, dat het thans meer dan ooit noodzakelijk is, de geest van verzet hoog te houden en de moedige daad van de Februaristaking in massa te herdenken.
Zeer vele landgenoten, waaronder tienduizenden Joodse medeburgers, lieten in de strijd tegen het fascisme en voor de vrijheid van ons land, het leven. Duizenden en nog eens duizenden zuchtten jarenlang in concentratiekampen en gevangenissen ....

Herdenkt de Februari-staking 1941

Daarom is het nodig, om mede en vooral op de komende Februaristaking-herdenking te getuigen van eerbied en dankbaarheid voor het offer dat duizenden brachten voor de vrijheid en nationale onafhankelijkheid van ons land.

Laten de werkers op deze dag uiting geven aan hun afschuw van het fascisme en van hun strijdwil getuigen tegen hen, die pogen het fascisme nieuw leven in te blazen. Derhalve doen wij een beroep op partijen, organisaties en personen om actief deel te nemen aan de voorbereidingen van de herdenking en adhaesie met deze oproep te betuigen.

Voor een gemeenschappelijke herdenking van de roemrijke Februari-staking 1941.

Tegen vrijlating van oorlogsmisdadigers en wederopstanding van een nieuw nazi-leger.

Tegen de gevaren van een herlevend fascisme.

w.g. **E Althoff**, uitgever, A'dam;
G Althoff—Loubère, lerares, Adam;
dr P. van Anrooy, musicoloog, Den Haag
L. Boas, onderwijzer, A'dam;
G. den Brabander, dichter, A'dam;
J. Brasser, fabrieksarbeider, Zaandam;
C. A. v. d. Broek, lasser, Utrecht;
C. de Dood, ketelsmid, A'dam;
S. Goudsmit, letterkundige, A'dam;
wed. Haspels, huisvrouw, A'dam;
C. J. v. d. Kraan, hoboïst, A'dam;
K. v. d. Molen, violist, A'dam;
D. van Nimwegen, chauffeur, A'dam;
J. Ruggenbrink, reiniger, A'dam;
F. Sieger, beeldhouwer, A'dam;
C. F. Visser, bouwvakker, A'dam;
G. Wagenaar, lid 2de Kamer, A'dam;
Jos Wibaut, sociaal werkster, A'dam;
en namens het Comité Herdenking Februari-staking 1951, **B. Brandsen**, secretaris.

Adhaesiebetuigingen en financiële bijdragen richten aan: B. Brandsen, Afrikanerplein 37 hs, Amsterdam-Oost, tel. 55769.

Het comité Herdenking Februari-staking heeft besloten in verband met het nationale karakter van de herdenking deze te doen houden op Zondag 24 Februari 1952 op het Waterlooplein in Amsterdam. Vanaf het Waterlooplein wordt een herdenkingstocht georganiseerd naar de Nieuwe Oosterbegraafplaats waar bloemen kunnen worden gelegd op de graven van de slachtoffers van de staking.

Herdenkt de Februaristaking 1941

Allen op Zondag 24 Februari

naar het Waterlooplein in Amsterdam

Aanvang 1 uur

143.

V E R T R O U W E L I J K .

No:H.34/52. Datum: 21-2-52.

Onderwerp: Herdenking Februari-staking te Amsterdam op 25-2-52.

Datum ontvangst bericht:21-2-52.
Betrouwbaarheid berichtgever:Betrouwbaar.
Waardering bericht:Betrouwbaar.
Medewerkende instanties:N.N.
Tevens bericht gezonden aan:Chef ID te Amsterdam (in afschrift)
Ondernomen acties:Geen.

Van betrouwbare zijde werd vernomen dat meerdere Politiek- en Propaganda-Secretarissen in het District Zaanstreek der C.P.N.,verband houdende met de a.s.herdenking van de Februari-Staking 1941,een schrijven ontvingen. Hierin wordt medegedeeld dat deze staking zal worden herdacht op Maandag 25 Februari 1952,te 17 uur op het J.D.Meijerplein te Amsterdam en dat alle krachten dienen te worden ingezet om de herdenking zo massaal mogelijk te doen zijn.
In de loop van Vrijdag 22 Februari a.s. zal er een manifest verschijnen van het Zaanse Comité,hetwelk uiterlijk op Zaterdag 23 Februari a.s. dient te worden verspreid.Vrijdag 22 Februari 1952 zal des avonds huis aan huis met steunlijsten worden gewerkt,waarvoor alle krachten dienen te worden gemobiliseerd.
Er wordt thans gewerkt met concept-spoorkaartjes,die recht geven op een plaatsbewijs per spoor naar Amsterdam op 25 Februari a.s.
Verder wordt opgeroepen om op Maandagmiddag met de trein die te omstreeks 16.30 uur te Amsterdam,vanuit de Zaanstreek,aankomt,te reizen.

E I N D E .

60421.

6.151 6.151
01.122.2 05.44
22 FEB 1952
AC 131 b/g

O.S. 1412

BE

11.3.52

Comité
HERDENKING FEBRUARI STAKING 1941
Secr. Afrikanerplein 37 hs.
A M S T E R D A M - O.

Amsterdam, 27 Februari 1952.

Mijnheer/Mevrouw,

Het is ons een behoefte een kort verslag te geven van de herdenking van de Februari staking 1941 en de voorbereidingen, zoals die door het Herdenkingscomité op Maandag 25 Februari j.l. werden georganiseerd.

Zoals U waarschijnlijk zult weten zijn het comité in de voorbereidingen van de herdenking grote moeilijkheden in de weg gelegd. De bedoeling was om op Zondag de herdenking te organiseren op het Waterlooplein, gevolgd door een gedenktocht naar de Nieuwe Oosterbegraafplaats, waar bloemen zouden worden gelegd op de graven van de verzetshelden.

Dit, meerdere malen aan de Burgemeester van Amsterdam herhaalde verzoek, werd afgewezen. Er volgde een bespreking met de politie (in opdracht van de Burgemeester van Amsterdam) waar het comité werd voorgesteld af te zien van het Waterlooplein en de herdenkingsbijeenkomst te houden op Zondag 24 Februari op de Polderweg, gevolgd door een gedenktocht naar de Oosterbegraafplaats.

In die zin werd door het comité vergunning aangevraagd, maar ter elfder ure werd ook deze bijeenkomst afgewezen door de waarnemend Burgemeester van Amsterdam de Heer B. Franke (de Burgemeester was voor enige dagen buiten de stad).

ER VOLGDE EEN MASSA PROTEST ACTIE.

Honderden protesten uit bedrijven en buurten, tientallen delegaties trachten het College van B en W te bewegen alsnog op hun besluit terug te komen.

Enige manifesten werden door het comité, mede ondertekend door de weduwen van de 18 doden en velen vooraanstaande personen, verspreidt.

Verder werd op een vergadering van bedrijfs- en buurtcomité's het besluit genomen om, wanneer B en W hun weigering vast zouden houden, de arbeiders van Amsterdam op te roepen op Maandag de 25e om 4 uur het werk te beëindigen en om 5 uur op het Waterlooplein bijeen te komen en te defileren langs het voorlopig monument, dat ter gelegenheid van de herdenking die B en W van Amsterdam op dezelfde dag om 9 uur smorgens zouden houden, op het J.D. Meijerplein was geplaatst.

Inmiddels werd de gehele dagbladpers, middels een uitgebreid perscommunique van de gehele gang van zaken, betreffende de herdenking en de voorbereidingen, op de hoogte gesteld.

B en W GAVEN GEEN TOESTEMMING VOOR EEN NATIONALE HERDENKING OP ZONDAG 24 FEBRUARI.

Op Vrijdag 22 Februari organiseerde het comité een laatste appèl in de Amsterdamse Apollohal. Ruim 4000 aanwezigen onderstreepten het voorstel van het comité om dan de herdenking op Maandag te houden.

Op Maandag de 25e zouden dus 2 herdenkingen plaats vinden. Een om 9 uur, georganiseerd door B en W en ondersteund door de Uniebonden, en één om 5 uur, georganiseerd door het comité.

Het comité had opgeroepen om onder die omstandigheden op Zondag de 25e niet naar het Waterlooplein te gaan en ook niet naar de Nieuwe Oosterbegraafplaats.

Het standpunt was dat een waardige gemeenschappelijke herdenking moest plaats vinden en die in de geest was van de Februari staking 1941 zelf, en geen individuele herdenking.

Dit parool van het comité werd volledig door de Amsterdamse bevolking opgevolgd. Er is niemand op Zondag naar het Waterlooplein gegaan (dit plein was op die dag geheel omgeven door politie) en ook niemand naar de begraafplaats.

De herdenking op Maandag 9 uur, die door B en W tesamen met de Uniebonden, en waarvoor grote delen van de pers, alsmede de radio hadden opgeroepen, was een volledige mislukking.
Precies 178 mensen waren om 9 uur aanwezig, waarvan er pl.m. 50 langs het voorlopig monument defileerden. Onder hen waren het College van B en W van Amsterdam, raadsleden en Uniebondsbestuurders.
Een vijftal kransen werden gelegd. Om 4 minuten over 9 was de plechtigheid voorbij.

Hieruit bleek dat de Amsterdamse bevolking de pogingen van de autoriteiten om de herdenking te verzanden en de herinnering aan de strijd tegen het fascisme uit te wissen, had doorzien.

Dit werd volledig bevestigd door de massale deelname aan de herdenking die door het comité om 5 uur was georganiseerd.
In zeer vele bedrijven werd het werk om 4 uur neergelegd (in een aantal bedrijven met medewerking van de directie).
Uit alle buurten van Amsterdam stroomde de bevolking naar het Waterlooplein. Ook kwamen delegaties, bestaande uit enige honderden mensen uit het land binnen.

Zaterdag 23 Februari had het comité vergunning gekregen om de deelnemers op te stellen op de rijweg op het Waterlooplein, richting Amstel. 's Maandagsmiddags om half 5 reeds, was deze rijweg geheel gevuld met deelnemers. De demonstratie werd vervolgens aan 2 zijden van de Amstel en in de Nieuwe Amstelstraat opgesteld.

Het aantal belangstellenden dat zich op het plein had verzameld liep in de vele duizenden.

Om 5 uur precies zette de demonstratie zich in beweging, voorafgegaan door het comité en velen adhaerenten en genodigden.
Door de Heren Chr. Beekman en B. Brandsen werd namens het comité een bloemstuk bij het voorlopig monument geplaatst.
Het comité en de genodigden stelden zich hierna op terzijde van het monument.

Hierna volgde een schier eindeloze stoet van arbeiders, waarvan velen nog in hun werkkleding, vrouwen, ouderen en jongeren.
Een schat van bloemen werd bij het monument gedeponeerd.
Om precies 7 minuten over half acht waren de deelnemers voorbijgetrokken. Het aantal wordt geschat op vele tienduizenden.

De herdenking van de Februari staking, waartoe het comité vele adhaerenten, waaronder ook U, hadden opgeroepen, was een machtige demonstratie van de Amsterdamse bevolking geworden onder de leuzen van het comité:

VOOR EEN GEMEENSCHAPPELIJKE HERDENKING VAN DE ROEMRIJKE FEBRUARI STAKING 1941

TEGEN VRIJLATING VAN OORLOGSMISDADIGERS EN WEDEROPSTANDING VAN EEN NIEUW NAZI-LEGER

TEGEN DE GEVAREN VAN EEN HERLEVEND FASCISME:

Overduidelijk is gebleken, dat de Amsterdamse bevolking en zeer velen landgenoten van buiten Amsterdam, het volkomen eens zijn met de opzet van de herdenking, zoals het door het comité en de adhaerenten werd voorgestaan.

Overduidelijk is bewezen , dat de Amsterdamse bevolking bereid is te strijden tegen de herbewapening van de Nazi-Wehrmacht tegen het herlevend fascisme.

Het is gebleken dat het comité in de voorbereidingen en bij de herdenking heeft gehandeld in de geest van de overgrote meerderheid van de bevolking en haar volledig vertrouwen bezat.

Wij zijn van mening U dit beknopte verslag van de werkzaamheden van het comité en de herdenking te moeten geven, temeer daar U door het plaatsen van Uw handtekening onder de oproep van het comité, er toe heeft bijgedragen de lle herdenking van de Februari staking 1941 tot een onvergetelijk hoogtepunt van ons volk in de strijd tegen oorlog en fascisme te maken.

met vriendschappelijke groeten,
namens het comité,
B. Brandsen, secr.

ni OD 1412

N O T A.

A a n : B.

B III
B V

7352

7.3.52

Betreft : Uittreksel besprekingsverslag d.d.28.2. 1952 met Fokker.

....

Februari-herdenking.
Relatie deelde mede, dat van CPN.zijde grote activiteit ontwikkeld was, in verband met de herdenking van de Februaristaking. Als plaats om pamfletten etc. uit te delen gebruikt men thans de vertrekplaats van de bussen op het Hoofddorp-plein. Aangezien de werklieden eerder beginnen dan het kantoorpersoneel en de actie alleen voor de eerste bussen wordt gevoerd, worden de beambten niet met deze acties bereikt. Er waren grote oproepen geweest om mee te doen aan de herdenking en te staken in verband met het verbod, doch het resultaat is nihil geweest.
Er is zelfs niemand geweest, die voor deze middag vrij heeft gevraagd.

.....

DVE, 3 Maart 1952

UITTREKSEL

Uit : OD 1254

Voor : ~~OD~~ OD 1412

Ag. nr: 131742

Naam: "CHEVOFA" (alg. Bond van Werkers in Chemische-Voedings-en Fabrieksmatige bedrijven)

Naam: CPN-HERDENKINGEN "Februari Staking 1941 "

Afz. : I.D. Den Haag

Datum: 21-2-52

Aard van het stuk: Betreft Bestuursvergadering "Chevofa" afd. Den Haag gehouden 14 Februari 1952

.....

Verder werd medegedeeld, dat op Donderdag 14 Februari 1952 uit Den Haag drie deputaties naar Amsterdam waren vertrokken om te protesteren tegen het verbod van de herdenking van de Februaristaking. Het Spoor-en Tram-personeel leverde een deputatie, evenals de Nederlandse Vrouwen Beweging. Verder vertrok een deputatie uit het E.V.C.-huis met plm/18 schriftelijke protesten uit diverse bedrijven, o.m. van WALDORP, WILSAN, VAN HEIJST EN ESSER

Uitgetr. door: T.G.

Op aanwijzing van: B V

Datum: 23.5.52

D 38 - 10 000 10204 - 51

SPECIALE INSTRUCTIES AAN ACD
(Slechts bij definitieve opberging invullen)
~~O~~ N A F G E D A A N

CO: 131911 OD 1412

1412

zie stuk

Afd. Sect.: B III Dat: 26.3.52 Par: [signature]

achtereenvolgens aan: Kerw
B

10/6 ... 28

Interne aanwijzingen ACD

Verantw voor } B
Adm:afdoening

H.ACD, namens deze
Dat: 27/2/52

ACD, [signature] Dat: [illegible] Par: [signature]

Afd.	Sectie	Behandeling	Afz/Par	Dat.
	Kerw	[signature] 20/2	[signature]	27/2
B		B III (cq. HB/B II inlichten) Speciaal rapport verschenen.	SB	29.2.52
	B III	[signature] 25.3.52 [signature] 26.3.52 [signature] 27.3.52 Gezien	[signature]	3.3.
		niet meer opgenomen in W.O. wegens de zeer grote vertraging. B III j 26.3.52		
		Dit is een interne fout. Ex-B III j had dit voor W.O. even moeten afstaan. Jammer. j. Althoff, pag. 3. komt hier voor als overleden.	[signature]	28/3
ACD 4 = attentie = Meer Geldorp		De mutatie van de nadag: Mrt'48 31906 OD 237 staat beslist niet op betrokkene. Wilt u dit wijzigen. B III j 9.5.52		

No. 309[i]-1/52 DIENSTGEHEIM 6.151/05.44 6.151/05.4 6.151/05.54

OP KAART
ACD/
DAT:
PAR:

25 FEB 1952
ACD/ 131911

ONDERWERP : Openbare protest- en mobilisatievergadering Herdenkingscomité Februari-staking 1941.

22 Februari 1952.

VERSLAG van een openbare protest- en mobilisatievergadering op Vrijdag, 22 Februari 1952, des avonds van 8 tot 10.15 uur, in het gebouw Apollohal aan de Stadionweg te Amsterdam, belegd door het Herdenkings-Comité Februari staking 1941 (secretariaat: B. BRANDSEN).

Aan deze bijeenkomst was o.m. bekendheid gegeven door middel van huis-aan-huis verspreide pamfletten en per annonce in het dagblad "De Waarheid" van 19-2-'52. De toegangsprijs bedroeg 10 cent; als spre(e)k(st)er(s) waren aangekondigd :

1. C.A. v.d. BROEK, Utrecht (dezerzijds geen personalia, ex-voorzitter van de Chr. Metaalbewerkers Bond, afd. Utrecht) ;
2. Mevr. Wed. BOUWHUIS-Tholen (personalia nog niet bekend) ;
3. Henk GORTZAK (Hendricus GORTZAK, Asd. 25-4-'08, U bekend) .

Als voorzitter van deze vergadering trad op Bertus BRANDSEN, Utrecht, 28-10-'14, U bekend.

De zaal, welke een capaciteit aan zitplaatsen van 4500 had, bleek gedurende de bijeenkomst naar schatting ongeveer 2500 belangstellenden te herbergen.

De volgende leuzen waren langs de verschillende wanden opgehangen :

a. Tegen vrijlating van oorlogsmisdadigers en wederopstanding van een nieuw nazi-leger.
b. Tegen de gevaren van herlevend fascisme.
c. Voor een gemeenschappelijke herdenking van de roemrijke Februari-staking '41.
d. Duldt geen herbewapening en nazi-Wehrmacht.
e. Houdt de geest van de Februari-staking '41 hoog.

Het podium en spreekgestoelte was versierd met rode en Nederlandse vlaggen.

Te p.m. 20.15 uur opende voornoemde Bertus BRANDSEN de bijeenkomst en zeide ongeveer het volgende :

Geachte aanwezigen; namens het Centraal Herdenkingscomité Februari-staking 1941 heet ik U allen op deze protest- en mobilisatiebijeenkomst welkom; ik heet welkom de leden van het presidium, onder wie verschillende bloedverwanten van gevallen verzetsstrijders. Ik heet welkom de heren van het presidium, onder wie:

Sam GOUDSMIT (Samuel GOUDSMIT, Kampen, 29-1-'84, U bekend)
Theun de VRIES (Theunis Uilke de VRIES, Dantumadeel, 26-4-'07, U bekend)
HAVERMANS, beeldhouwer (Jan Willem HAVERMANS, R'dam, 26-1-'92, U bekend)
Wouter KAIF (Wouter Antonius KAIF, Asd. 21-11-'93, U bekend)
Frits REUTER (Johannes Frans REUTER, Sloten, 19-2-'12, U bekend),

die allen een grote bijdrage aan de Februari-staking 1941 leverden. Ik heet verder welkom A. v.d. BROEK, een Christelijk arbeider uit UTRECHT, de spreekster de weduwe BOUWHUIS, wier echtgenoot in het verzet is gevallen en de Heer GORTZAK, ex-politieke gevangene, lid van de Amsterdamse Gemeenteraad en lid van de 2e Kamer.

Wij zijn hier bijeengekomen, zo ging spreker voort, om door een protest uitdrukking te geven aan onze verontwaardiging, welke ~~kri~~ alle kringen heeft aangegrepen, over het verbod, om a.s. Zondag onze Februari-staking 1941 te herdenken. Verder om uitdrukking te geven aan onze waardering voor hen, die tegen het fascisme streden en voor het verzet vielen. Voorts tegen de ontrechting van

van ons volk en de aanranding van de vrijheid, om de Februari-staking 1941 in eigen geest te herdenken en om de achtergrond van het verbod te bespreken en ons af te vragen, waarom elk jaar die staking steeds weer wordt herdacht. Het antwoord hierop luidt: om ons ieder jaar weer opnieuw terug te voeren naar de 5 harde jaren van strijd tegen het fascisme. Onze gedachten gaan dan uit naar de slachtoffers van Putten en naar de 400.000 uitgemoorde Nederlanders, onder wie zo goed als het gehele Joodse volk van ons land.
Verder zijn wij bijeengekomen om te herinneren aan de 5 jaren van na de bevrijding, waarin voorbereidingen werden getroffen, om het spel van 1940-1945 nog eens te spelen. De Februari-staking 1941 herdenking was ieder jaar weer een doorn in het oog van hen, die winsten putten uit de oorlogsproductie. Er zijn steeds bezwaren gemaakt tegen de herdenking der verzets-slachtoffers en het eren van hen, die hun leven gaven, opdat wij konden leven. Speciaal dit jaar blijkt het streven sterk, om elke herinnering aan een herdenking uit te wissen. Omdat deze herdenking in tegenstelling is met de bewapening van een nieuw Nazi-leger, omdat zij indruist tegen de vrijlating van Nazi-leiders als Christiansen en beestmensen als Kotälla. Deze herdenking past niet in de huidige politieke koers. Maar zij past volgens ons Nederlandse volk wel in het eren van verzetsstrijders als Hannie Schaft. Het Nederlandse volk wil op eigen wijze zijn doden herdenken.

Er heeft een bespreking plaats gevonden met hoge politie-autoriteiten, in opdracht van de Burgemeester. Er werd door het Comité met de politie overeenstemming bereikt over het houden van een herdenking op a.s. Zondag. Maar deze overeenkomst werd weer te niet gedaan door wethouder FRANKE, die uiteindelijk het verbod voor ons Comité ook heeft ondertekend. Doch wat er ook wordt gedaan, niemand is in staat, deze roemrijke bladzijde uit de geschiedenis te scheuren, deze herdenking van de Nederlandse arbeidersklasse voor haar gevallen kameraden. Eén ding staat vast. De Februari-staking 1941 zal en moet herdacht worden. Daartoe zal deze protest-vergadering bijdragen.
Alvorens het woord aan de sprekers van deze avond te geven, verzoekt BRANDSEN de aanwezigen, staande enige minuten stilte in acht te nemen voor de gevallen verzetslieden.
BRANDSEN zegt hierna, dat er van Ds. Hugo van DALEN (Willem Straatdalus Hugo van DALEN, Asd. 8-9-'16, wonende COLIJNSPLAAT, U bekend) een brief is ingekomen, waarin staat, dat hij door ambtelijke bezigheden verhinderd was vanavond in de Apollohal te spreken. Hij was, aldus het schrijven, met zijn gedachten en protest in deze vergadering aanwezig. Uw protest is rechtvaardig, omdat Uw politiek rechtvaardig is tegen het neo-fascisme. Onze kracht ligt in een verzet tegen het verbod. Ik wens U van de daken te schreeuwen, terwille van de vrijheid : wij eisen productie, arbeid, brood en leven. Wij wensen geen Amerikanisme. Werkers strijdt voor de vrede. De herdenking van de Februari-staking is U. Staakt het vechten, vrede. God zie Uw rechtvaardige strijd, aldus ongeveer de inhoud van bedoeld schrijven. (Applaus).

v.d. BROEK, UTRECHT, zegt : Werkers van Nederland ! Op dit laatste appèl voor de 11e herdenking van de Februari-staking zijn wij bijeen gekomen, om uitdrukking te geven aan onze gevoelens. Nog geen 7 jaren na de bevrijding wordt het volk het recht ontnomen, a.s. Zondag, een dag waarop zoveel mogelijk mensen kunnen deelnemen, de doden te herdenken. Wij weten ook, waarom het verbod werd gegeven. Omdat verwacht kan worden, dat het aantal deelnemers steeds groter zal worden. Het doel van de Februari-staking was de vrede te bewerken, bestaanszekerheid te geven aan ieder, het ideaal, tot vrede en vrijheid te komen. Deze idealen worden echter niet door ieder gedeeld. Daarom werd uitsluitend toestemming gegeven voor een herdenking op Maandag, 25 Februari a.s. De ondersteuning, welke de Regering hiermede openlijk aan welbewuste Nazimensen geeft, is als een openlijke oorlogsvoorbereiding te beschouwen. Als Christen-arbeider klaag ik deze ondergangspolitiek

ondergangspolitiek van de Regering fel aan. Bij deze politiek past geen Februari-staking herdenking. Wij zullen hen die vielen waardig herdenken, omdat deze herdenking thans meer dan ooit betekenis heeft. Ik prijs de wijsheid van het Herdenkings-Comité om, nu zij alles heeft gedaan, om de herdenking op waardige wijze op Zondag te houden en dit verzoek is afgewezen, de herdenking op Maandag te houden. Ik stel het op prijs, dat het Comité beslist heeft, dat onze gevallen verzetsmakkers legaal herdacht moeten worden. Maandag om 4 uur zal het werk worden neergelegd. Ook zal de autoriteiten geen gelegenheid worden gegeven, om zich te oefenen in Nazi-gymnastiek. Wij wilden op Zondag, zij op Maandag, nu zullen zij de herdenking op Maandag hebben ! En goed ook ! Op Maandag zal in nog groter aantal, dan op Zondag het geval zou zijn geweest, worden gedefileerd en gedemonsteerd. 's Ochtends zal het stil zijn, ja, maar om 5 uur zal een machtige herdenking plaatsvinden. Om te protesteren tegen de Regeringspolitiek (spreker haalt de woningbouw- en werkloosheidpolitiek er bij- V-13) , welke zo wordt gevoerd om te kunnen voldoen aan de oorlogspolitiek. Wij zullen bij de herdenking demonstreren voor vrede en welvaart, om in de geest van de gevallenen de strijd voort te zetten. Ik roep U op te getuigen van onze eensgezindheid, om te willen strijden tegen het bolwerk van oorlog en fascisme. (Applaus).

BRANDSEN, voornoemd, ddelt mede, dat 34 zeelieden a/b. van het ss. "Delfshaven" vanuit Buenos Aires deze vergadering begroeten en dat zij de hoop uitspreken, dat de herdenking a.s. Maandag grootsch zal zijn.

Verder deelt hij mede, dat er bericht is binnengekomen van Prof. WERTHEIM, (Willem Frederik WERTHEIM, St. Petersburg, 16-11-'07, U bekend), dat hij tot zijn grote spijt hedenavond deze vergadering niet kon bijwonen. Voorts van Bets BAYENS, kunstschilderes (Elisabeth Catharina POLAK, Asd. 14-9-'91, U bekend) dat vele kunstenaars achter het streven van het Februari-Comité zullen staan.

Wed. BOUWHUIS-THOLEN : zegt, dat het Herdenking-Comité haar verzocht heeft, (en zij zegt dit te doen namens alle vrouwen, wier familie in het verzet is gevallen,)enige woorden tot de aanwezigen te richten. Zij spreekt over de dagbladen, welke eerst hebben stilgezwegen, maar thans dit stilzwijgen hebben verbroken. O.a. heeft Prof. Romme over de kwestie van de herdenking geschreven. Maar, zo zegt spreekster, waar waren de joutnalisten van die bladen na het verlies van onze dierbaren, om ons vrouwen te vragen, hoe wij het financieel maakten als weduwen. Wij vrouwen zijn nog bij de Burgemeester geweest, doch werden niet toegelaten. Wij hebben hem daarom een brief geschreven. Het vorige jaar waren er 75000 deelnemers aan de herdenking. Wij wilden thans weer herdenken op Zondag als de meest geschikte dag. Ik roep U allen op gehoor te geven aan de parolen van het Comité, a.s. Maandag om 5 uur op het Waterlooplein aanwezig te zijn. Vooral ook de vrouwen moeten met hun mannen meekomen. Desnoods, omdat het dan tegen het etensuur loopt, wordt er op die dag maar een uur later gegeten. (Applaus). Het is niet alleen de bedoeling om de doden te herdenken, maar tevens, om een krachtig halt toe te roepen aan het herlevend fascisme.

BRANDSEN, voornoemd, zegt, dat er een schrijven is binnen gekomen van Ed. ALTHOF (vermoedelijk Eduardus Antonius ALTHOFF, Haarlem, 6-10-'01, U bekend), waarin gezegd wordt, dat het hem spijt, niet aanwezig te kunnen zijn op deze vergadering en waarin hij een goede vergadering toewenst en beweert accoord te gaan met de oproep van het Comité.

Voorts deelt hij mede, dat de Hoogleraar in de Geschiedenis, PRESSER (Hacob PRESSER, Asd. 24-2-'99, U bekend), schriftelijk een waarderend woord uitspreekt voor het werk van de verzetslieden van de Februari-staking 1941. De brief vervolgt o.a. : Pijnlijk treft het verbod van thans en zal, zoals zo dikwijls in de historie reeds is gebleken, een averechtse uitwerking hebben.

Vervolgens

Vervolgens doet BRANDSEN met een toepasselijk, handig speechje een beroep op de bereidheid van het publiek, bij te dragen in de kosten van deze avond. Er zal met de pet worden rondgegaan.

In de pauze (p.m. 21.10 uur) wordt medegedeeld, dat de eerste giften à f.100 en f.20.- reeds binnen zijn.

Ook wordt dan een schrijven van Clara ENTHOVEN (Clara Franciska Susanna Elisabeth ENTHOVEN, geb. Medan, 21-12-'01, U bekend) openbaar gemaakt. Hierin wordt door haar geprotesteerd tegen het schandelijk verbod van een waardige herdenking. Deze Amerikaanse inmenging, zo gaat de brief verder, is in strijd met de gevoelens van de Nederlanders, die op waardige wijze de slachtoffers van het fascisme willen herdenken. Zo goed na de slag van Stalingrad het verzet tegen het fascisme steeds groeide en niet kon worden tegen gehouden, zo min kan Amerika het steeds groter wordende verzet de voet dwars zetten, aldus eindigt dit schrijven.

Ook Dr. Peter van ANROOIJ (geb. Zaltbommel, 30-10-'79, U bekend) zou schriftelijk zijn spijt hebben betuigd, niet op de vergadering aanwezig te kunnen zijn. Hij protesteerde tegen het verbod en vond het schande, dat door de Regering de zijde van ADENAUER wordt gekozen. Hij vroeg zich af, of eerstdaags misschien ook nog de oorlogsmonumenten afgebroken moeten worden .

HENK GORTZAK : Hij zegt o.m. : Toen ik vanmiddag op het spreekgestoelte van de 2e Kamer stond, dacht ik onwillekeurig over de geachte afgevaardigden in die Kamer: Waar waart gij, buiten de communisten, in Februari 1941 bij de staking ? Er was van deze heren niemand. Maar toen ik hier vanavond binnen kwam, toen voelde ik mij weer thuis. (Gelach).
Ik wens met U tegen het verbod van B. & W. een fel protest te laten horen. Het Parool heeft zich afgevraagd, waarom dit jaar een verbod. Ik zal U het antwoord van B.& W., dat uit louter drogredenen bestond, besparen. De zogenaamde bezwaren van die lieden werden al ieder jaar geuit. Volgens Het Parool wil men geen politieke maar een waardige herdenking van de Februari-staking. Maar de Februari-staking was juist een politieke daad van de bewuste Nederlandse arbeidersklasse tegen oorlog en fascisme, tegen de afschuwelijke daden van de bezetters tegen Joden en andere Nederlanders gepleegd, tegen de honger, waarheen men dreef. Daarom werd de Februari-staking niet door gezeten burgers en politici, wie de angst in de benen was geslagen en een onderkomen in de Unie hadden gezocht, georganiseerd, maar door de arbeidersklasse onder leiding van de Communistische Partij. Dit is bevestigd door het Bureau Oorlogsdocumentatie. Wie dit niet wil zien, heeft er óf niets van begrepen, óf, wat erger is, wil de herdenking bewust de nek omdraaien. Die lieden kunnen deze herdenking maar niet los zien van de huidige tijd, waarin wij leven.
Vervolgens verwijst spreker naar de slechtere tijden (werkloosheid, prijsstijgingen, woningellende). Maar in datzelfde land werd een kazerne voor 12000 militairen in een paar maanden tijd uit de grond gestampt. Dat komt, doordat onze Regering ons aan de Amerikaanse oorlogspolitiek heeft uitgeleverd. Maar zij, de Amerikanen, zijn nog niet tevreden, zij willen meer, zij willen onze zonen laten doodbloeden op een Amerikaans slagveld, gesteund door fascistische lieden in ons land. Wij leggen de plechtige belofte af, dat als de naam Christiansen op de vuilnisbelt versleten zal zijn, in Amsterdam een leger zal bestaan van mensen van de roemrijke Februari-staking. (Applaus). De Februari-stakers eisen van de Regering, dat de beestmensen als Kotälla's, die al flinke vermindering van straf kregen, niet zullen worden vrij gelaten. Men heeft ze thans weer nodig, de beulen van de Nazi-politiek. Zij verklaren, met een uitgestreken gezicht, dat zij een waardige herdenking van de Februari-staking willen, 's morgens in alle vroegte, met een hoge zijden hoed en een krans. Maar de roemrijke Februari-stakers antwoorden: Wij hebben U door, wij willen een waardige herdenking. Nu U het ons heeft verboden op Zondag, zullen wij in overgrote

massa

massa Maandag, 5 uur op het Waterlooplein aanwezig zijn. Ook de strijd tegen werkloosheid en dakloosheid zal worden voortgezet. Honderden millioenen in de wereld zullen zich verzetten tegen de Amerikaanse Nazi-politiek. Een Duits Wehrmacht, dat nooit weer ! Ook in West-Duitsland groeien de protesten tegen Amerikaanse oorlogsdrijving en tegen de bezetting. En dat is dan ook de reden, waarom in Nederland geen herdenking mag worden gehouden. De Duitsers wilden in 1941 ook geen staking, maar ons werkende volk van Amsterdam antwoordde: Wij willen staken. En zie, de staking was algemeen. En tegen het college van B.& W. dat het verbod stelde, antwoordt het : "Wij hebben lak aan Uw verbod. Wilt U niet op Zondag, dan zullen wij op Maandag nog massaler herdenken. En tegen de hitsende Parool- en Vrije Volk-journalisten zeggen zij : Een vrije Nederlander heeft zich nog nimmer door een vreemdeling de wet laten voorschrijven. (Heftig applaus). De arbeiders hebben in 1941 ook niet aan B. & W. gevraagd, of zij een staking wilden. B. & W. wil een sentimentele plechtigheid 's morgens om 9 uur houden. Het comité heeft een bespreking met de politie gehad; en door de politie, in opdracht van de Burgemeester, want anders kan zij dat ook niet doen natuurlijk, werd de suggestie gedaan, een meeting aan te vragen op Zondag vanaf de Polderweg. En, zo werd door de politie gezegd, dan kunt U op de Oosterbegraafplaats Uw bloemenhulde aan de 18 verzetsmensen brengen. Hoewel het Comité protesteerde, gaf zij gehoor aan de eisen van de politie. Maar toen aan de Burgemeester een overeenkomstige toestemming werd gevraagd, nam hij zelf geen besluit, maar liet hij het besluit, teneinde uiteindelijk toch aan de wil van het Amerikaanse imperialisme te voldoen, ~~het besluit~~ door B. & W. nemen, om zelf met ziekenverlof naar Gelderland te gaan. (Gelach). Het is bekend, dat in pijnibele gevallen of omstandigheden de een naar IJmuiden, de ander naar Gelderland voor zijn gezondheid gaat. (Gelach en applaus). Het laatste verbod was ondertekend door de zich socialistisch noemende wethouder Bernard FRANKE. Ook dat is niet verwonderlijk. In 1941 wilde hij ook geen staking ! Evenals de meeste directeuren van gemeentebedrijven zich toen tegen de staking keerden. En steeds weer onder dezelfde drogredenen: Het waren de communisten, die het volk voor hun karretje wilden spannen. Ook nu weer hetzelfde liedje. Volgens de heren van het Hekelveld (Het Vrije Volk - V.13) moet in de toekomst maar geheel van een herdenking worden afgezien. Dat is precies, wat Amerikaanse en Duitse fascisten willen. Maar de Februari-stakers zullen blijven herdenken, totdat een duurzame vrede is verkregen en oorlog en fascisme voor altijd van de aardbodem zijn verdwenen. (Applaus).

Ik wil besluiten met de woorden van een Tsjechische schrijver, die met de dood voor ogen zei: Weest waakzaam. Gaat niet Zondag individueel bloemen leggen op de graven van onze doden. Wij verzekeren U, zoals wij altijd trouw aan de arbeidersklaase zijn geweest, de dag zal komen, dat wij gesloten optrekken. Maar Zondag gaan wij niet. Weest waakzaam. Laat U niet door vijanden van het volk door hun smerige laster in verwarring brengen. Houdt U aan het parool van het comité : Maandag zijn wij op het Waterlooplein en zullen gesloten langs het voorlopig monument defileren. Het comité heeft opgeroepen, Maandag het werk om 4 uur te beëindigen. Uit de bouwvakken is bericht binnen gekomen, luidende: Wij stoppen Maandag om 4 uur en zijn om 5 uur op het Waterlooplein bij het monument. Weest tot Maandag aan de werkbank propaggandist en roept op, om 5 uur op het Waterlooplein aanwezig te zijn. De februari-staking was een strijd tegen oorlog, fascisme, ellende, voor nationale zelfstandigheid en deze heeft ons verplicht, de in handen gekregen fakkel brandende te houden, totdat de overwinning zal zijn bereikt. ZORGT MAANDAG OM 5 UUR OP HET WATERLOOPLEIN AANWEZIG TE ZIJN, zo besloot spreker zijn betoog.

BRANDSEN besloot de bijeenkomst te p.m. 22.15 uur, na bekendmaking, dat de gehouden geldinzameling f.841,16 had opgebracht. Als moties, te verzenden aan ADENAUER, de Regering en de pers, werden voorgesteld: Ruim 4000 Amsterdammers in protestvergadering in de Apollohal te Amsterdam bijeen, protesteren met klem

tegen

tegen de herbewapening van Duitsland, tegen een nieuw Duits leger. Roepen verder op in Nederland te strijden voor vrijheid en democratie.
De tweede motie, bestemd voor Wethouder FRANKE en de pers, luidt, na dezelfde aanvangswoorden :
protesteren met klem tegen het onder druk van Amerika opgelegd verbod tot herdenking van Februari-staking op Zondag, 24 Februari 1952. Roepen verder op Maandag, 25 Februari 1952 te 5 uur op het Waterlooplein aanwezig te zijn bij het monument en om 4 uur die dag het werk te beëindigen.
De vergadering ging rustig uiteen.

E-6.

Tevens in afschrift verzonden aan B.M. en H.C. Asd.

10.13

No. 309P-1-'52. VERTROUWELIJK.

ONDERWERP : Vrij-af nemen door Overheidspersoneel i.v.m. herdenking Februari-staking 1941 op 25-2-'52.

23 Februari 1952.

A'da

Van betrouwbaar te achten zijde uit C.P.N.-kring onder het personeel in dienst van de Gemeentebedrijven te Amsterdam wordt vernomen, dat in de bedrijven van de Stadsreiniging en Publieke Werken het voornemen bestaat, zich tot de resp. directies dier bedrijven te wenden met het verzoek, op Maandag, 25 Februari 1941 vrij te krijgen van dienst tussen 16 en 17 uur, teneinde te kunnen deelnemen aan de herdenking van de Februari-staking 1941, welke het Comité, met die herdenking doende, zich voorstelt op genoemd tijdstip te doen plaatsvinden op het Waterlooplein te Amsterdam. Indien afwijzend zou worden beschikt, dan wil men verzoeken, bedoeld uur voor eigen rekening vrij te mogen nemen. Desnoods zou men, indien ook in het laatste geval geen toestemming wordt verkregen, geneigd zijn, het werk om 16 uur te beëindigen, teneinde uiteindelijk toch aan bedoelde herdenking te kunnen deelnemen. Voor zover de andere Gemeentebedrijven betreft, bestaat het plan, het uur tussen 16 en 17 uur op Maandag, 25-2-'52 vrij-àf te vragen met het verzoek, dit uur dan te laten gelden als rust-, cq. verlofuur.

No. 13 P

E-4.

6.151 / 05.44 6.438

26 FEB 1952 d

ACD 137920

Schutblad is vernietigd

NOTA voor B.

B III 17.3.52

Betreft: Uittreksel uit besprekingsverslag Marine op 3 Maart '52.

OD 1412

Bijlage: 1

.....

Relatie ontving van de I.O. Amsterdam een pamflet over de Februari-staking 1941. Op dit pamflet kwam de naam voor van P. Korthuys, een schrijver uit Wassenaar. Deze Korthuys was relatie persoonlijk zeer goed bekend. Hij kon zich niet voorstellen dat de naam van de heer Korthuys met diens toestemming en medeweten was geplaatst geworden.

Hij stelde zich met de heer Korthuys in verbinding en deze bleek bijzonder verontwaardigd over het feit dat men zijn naam op het bewuste pamflet had geplaatst. Korthuys vertelde dat hem enige tijd geleden een circulaire had bereikt waarin gevraagd werd of hij adhaesie wilde betuigen met de herdenking van de Februari-staking.

De heer Korthuys, die in de jaren 1940/45 aan het verzet heeft deelgenomen, heeft zijn adhaesie betuigd, niet wetende dat men zijn naam zou verbinden aan een communistische actie, waarvan in de oorspronkelijke circulaire niets bleek.

De naam Brandsen, waarmede de uitnodigingscirculaire was ondertekend, was de heer Korthuys volkomen onbekend.
Hij heeft zich thans met een adres tot de Waarheid gewend waarin hij protesteert tegen dit misbruik van zijn naam.
Mocht de Waarheid zijn artikel niet plaatsen, zo had hij relatie medegedeeld, zou hij zijn protest-artikel aan de niet communistische bladen toezenden.

Van de bonafiditeit van de heer Korthuys is relatie overtuigd. Hij leerde K. destijds kennen in diens functie van Hoofd van de Marine Voorlichtingsdienst in Indonesie.
Korthuys is een bezadigd religieus mens en politiek zeer waarschijnlijk anti revolutionnair.

.....

DOV II, 13 Maart 1952.

Hoe het ook zij, de heer K. is wel erg naief en, voor een man die een dergelijke functie heeft bekleed, een beetje wereld-vreemd.

J.

Nationale Herdenking Februari-staking 1941

Landgenoten,

In 1941 werd door de Februari-staking het sein gegeven tot het nationale verzet tegen de Hitler-fascisten, voor de vrijheid en de zelfstandigheid van Nederland.
De Februari-staking was het heldhaftige protest van ons volk tegen de moord op onze landgenoten van joodse afkomst door de Nazi's.
Thans staan een herbewapening van de Duitse Wehrmacht en herleving van de Duitse veroveringszucht voor de deur. In het hart van Nederland, in Amsterdam, duikt de landsverraderlijke N.S.B. weer op. Fascistische stromingen pogen onze eeuwenoude vrijheid en onze Grondwet te ondermijnen. Fascisme en oorlog bedreigen ons volk. **Dat nooit weer!**

Nederlandse mannen en vrouwen, sluit U aaneen, bezield door de geest van de helden van de Februari-staking!
Het fascisme komt er niet door, de vrede zal behouden blijven, als **gij** het wilt!
In Duitsland verzet zich thans een onweerstaanbare volksbeweging, in het Oosten en in het Westen, tegen de herbewapening van de Wehrmacht.
In Frankrijk en in België wijst de overgrote meerderheid van het volk die herbewapening van de hand.
Laat ons als Nederlanders onze plicht doen!
Telken jare werd in deze geest de Februari-staking 1941 herdacht. Dit jaar heeft de waarnemende burgemeester van Amsterdam B. Franke, een herdenkings-bijeenkomst en optocht naar de Oosterbegraafplaats, welke door het Herdenkings-Comité voor Zondag a.s. was aangevraagd, **verboden!**

Wij wekken U op, met nog meer kracht dan tevoren: protesteert tegen deze poging om de herinnering aan het nationale verzet uit te doven!

Protesteert tegen deze aantasting van de vrijheid!

Wij zijn ervan overtuigd dat hier de hand van de Amerikaanse en West-Duitse fascistische machten achter zit, welke de massale herdenking van de Februari-staking als een hinderpaal zien bij hun streven tot herbewapening van de nazi-beulen en de opdrijving van de bewapeningslasten in ons land.
Zij leggen ons werkende volk steeds grotere armoede, werkloosheid en culturele afbraak op, en willen het nu zijn recht ontroven, om zijn nationale gedenkdagen in eigen geest te vieren.
Daarom willen B. en W. van Amsterdam de Februari-herdenking terugbrengen tot het leggen van bloemen bij een voorlopig monument in de vroege ochtend, op Maandag 25 Februari op het Waterlooplein, of tot een individueel bezoek aan de Oosterbegraafplaats op Zondag 24 Februari.

Wij ontraden de bevolking ten stelligste onder de huidige omstandigheden om op deze manier het peil van de Februari-Herdenking te verlagen!

Het Herdenkings-comité heeft besloten om op Maandagmiddag 25 Februari vijf uur op het Waterlooplein een krans bij het voorlopige monument te leggen.

Allen, die hun instemming met het streven van het Comité betuigd hebben of nog willen betuigen, alsmede de leden van de Gemeenteraad en de Staten-Generaal zijn hierbij uitgenodigd.

Het Comité richt zich tot de werkers in de bedrijven, om die reden

om vier uur 's middags het werk te beëindigen

en eveneens om vijf uur bij het voorlopige monument de Februari-staking te herdenken.

Wij roepen U daarnaast op aanwezig te zijn op de

Grote openbare protestmeeting

op Vrijdag 22 Februari a.s.

in de Apollo-hal om acht uur 's avonds

Daar zal het woord worden gevoerd door:

C. A. v. d. BROEK, Utrecht
Mevr. Wed. BOUWHUIS-THOLEN
HENK GORTZAK

Voorzitter B. Brandsen

Toegangsprijs 10 cent. Zaal open 7.30 uur

ROEM AAN DE FEBRUARI-STAKERS!
WEG MET DE DUITSE HERBEWAPENING!
VOOR VRIJHEID EN DEMOCRATIE!
VOOR DE VREDE EN DE EENHEID VAN HET NEDERLANDSE VOLK!

Het Herdenkings-Comité Februari-staking 1941
Secr. B. BRANDSEN

Onderstaande personen betuigden hun sympathie met het streven van het comité Herdenking Februari-staking 1941:

P. Alma, kunstschilder; E. Althoff, uitgever; G. Althoff-Loubére, lerares; Bets Bayens, kunstschilderes; D. v. Beek, zanger; Chr. Beekman, kunstschilder; J. Bischof, beeldhouwer; L. Boas, onderwijzer; Willy Boers, kunstschilder; L. P. J. Braat, beeldhouwer; G. den Brabander, dichter; J. Brandenburg, lid 1e Kamer; Til Brugman, schrijfster; mr S. Davids, journalist; dr C. v. Emde Boas, arts; Hans van Gogh, repetitor; S. Goudsmit, letterkundige; J. W. Havermans, beeldhouwer; A. A. M. Horsting—Boersma, schrijfster; C. J. v. d. Kraan, hoboïst; dr W. E. Kreger, arts; H. v. Lith, beeldhouwer; Jan Meefout, beeldhouwer; K. v. d. Molen, violist; D. v. Nimwegen, arbeider Stadsr.; Sylvain Poons, toneelspeler; dr M. J. Premsela, leraar; prof. dr J. Presser, hoogleraar; dr Th. v. Reemst, arts; Florrie Rodrigo, danseres; J. Ruggenbrink, arbeider; F. Sieger, beeldhouwer; J. de Vet, middenstander; C. F. Visser, bouwvakarbeider; dr C. J. Vos, leraar; J. J. Voskuil, kunstschilder; Theun de Vries, schrijver; G. Wagenaar, lid van de Tweede Kamer; prof. dr W. F. Wertheim, hoogleraar; Jos Wibaut, sociaal werkster; mr H. P. L. Wiessing, journalist; **allen te Amsterdam.**

Dr. P. v. Anrooy, musicoloog, Den Haag; Anna Blaman, schrijfster, Rotterdam; J. Blokker, leraar, Deventer; J. Brasser, arbeider, Zaandam; C. A. v. d. Broek, arbeider, Utrecht; Ds. W. S. Hugo v. Dalen, predikant, Colijnsplaat; Mej. S. v. Essen, lerares, Meppel; A. v. Gogh-Kaulbach, schrijfster, Haarlem; J. H. Habets, kunstschilder, Valkenburg; W. K. de Hardt, schrijver, Den Haag; J. v. d. Heuvel, oud-voorz. B.N.M.O., Schiedam; Mej. Titia Jager, schrijfster. Beekbergen; C. J. Kelk, schrijver, Bilthoven; B. Knap, tandarts, Rotterdam; P. Korthuys, schrijver, Wassenaar; H. Meijers-Kehrer, Bussum; A. v. Pelt, dichter O.Amstel; J. Ponsteijn, kunstschilder, Bergen N.H.; Charley Toorop, kunstschilderes, Bergen N.H.; John Rädeker, beeldhouwer, Bergen N.H.; Margot Vos, schrijfster, Hoevelaken; Hendrik de Vries, schrijver, Haren (Gr.); Prof. Mr. C. W. de Vries, hoogleraar, Rotterdam.
Bestuurders van speeltuin-, sport- en buurtverenigingen.

In onderstaande bedrijven werden Februari-comité's opgericht of werden namens arbeiders sympathie-betuigingen gezonden:

K.L.M., P.T.T., G.E.B., Tram, P.W., Ziekenhuizen, Stadsreiniging, Haven, Bouwvak, Wester Suiker Raffinaderij, Telegraaf, Nestelroy, Blikman en Sartorius, Bijenkorf, A.D.M., N.D.S.M., Hema, Electro, Drukkerij Dijkman, Taxi, Metaalgieterij Holland, Ducroo en Brauns, Fokker, Hollandia Textiel, Brandstoffenwerkers, Lettergieterij Tetterode, Werkspoor, Drukkerij Econoom.

In buurten: Oud Zuid, Rivierenbuurt, Leidsebuurt, Betondorp, Tuindorp-Oostzaan, Eilanden, Oud West, Nieuw West, Spaarndammerbuurt, Jordaan, Noord, Landlust.

Notitie No. 33, 27-2-52.

F. Aan : KA
Van : KA 3.

De Waarheid, 26-2-52, Haagse editie, pag. 1.
Titel: Elfde herdenking Februari-staking- Defilé van 2½ uur.
Machtige volksdemonstratie tegen fascisme en herbewapening.
Massaal-zelfbewust- diciplinair.
Verpletterende nederlaag van reactie.

Pag. 3
Titel: Van vijf uur tot over half acht:
Een zee van mensen golfde over Waterloo-plein.
Straten en Amsteloevers zwart van demonstranten.
Politie assisteerde ordewachten.

Geïllustreerd met zestien foto's van de herdenkingsplechtigheid wijdt de redactie van het C.P.N.-blad het voornaamste deel van de voorpagina en van een der bijbladen aan een verslag van de herdenkingsplechtigheid op Maandagmiddag j.l. te Amsterdam.
Gesproken wordt over tienduizenden deelnemers.
O.m. wordt er aan herinnerd, dat aan de herdenking in de morgenuren door B. en W. van Amsterdam en Unie-bestuurders ongeveer vijftig personen deelnamen.
"Hun defile, op het lege plein misprijzend gadegeslagen door honderd en vijftig omstanders, duurde drie minuten ....."
De politie, die men volgens het Waarheid-verslag aanvankelijk had willen misbruiken om de herdenking met geweld te verhinderen, verleende volledige medewerking aan de ordewachten.....
"Met dezelfde voorbeeldige discipline en beheersing, waarmede de Amsterdamse bevolking Zondag het Waterloo-plein en de Oosterbegraafplaats had gemeden, volgde zij ook nu de parolen van het Herdenkingscomité!"
Treinen en bussen brachten vele honderden deelnemers uit de elf Provincies. De erewacht van de B.S. was verwijderd.
De politiemuziekkapel, die 's morgens voor het handejevol treurmuziek had gespeeld, was er ook niet meer. Maar de doden van de Februari-staking, aldus het verslag, kregen voor het eerst op deze elfde herdenkingsdag het hun waardige eerbetoon.
"Waardig, omdat er de vurige belofte was hun strijd tegen oorlog, fascisme en vreemde overheersing voort te zetten tot ons land weer een vrij land zal zijn !" (Onderstreping dezerzijds).
Het verslag vermeldt met tijdsaanduiding welke deputaties hun hulde voor het tijdelijk monument hebben gebracht, eerst het Nationaal Herdenkingscomité, vervolgens de algemeen secretaris van de C.P.N., Paul de Groot, in het midden van het voltallige partijbestuur, daarop de communistische fractie in de Amsterdamse gemeenteraad etc. Vooral was daar de Amsterdamse arbeidersklasse - N.V.V.'ers en E.V.C.'ers.
"Zoals in 1941 waren alle scheidsmuren van beroep, organisatie en leeftijd weggevallen. Hier demonstreerden het Nederlandse volk in de ware zin des woords"
Voor het monument breidde de bloemenzee zich uit. Voor een waarde van duizenden guldens, met dubbeltjes en kwartjes bijeengebracht, bedekte de kale grond voor het monument.....
Bij de opsomming van de aard der deputaties vermeldt het verslag o.m. de arbeiders van de PTT. "Dat was hun antwoord op het ambtenarenverbod!"
Nieuwe groepen vormden zich tegen het einde van het defilé uit hen, die tot die tijd aan de kant hadden gestaan. Tienduizenden waren voorbij getrokken, zij hadden een zee van bloemen achter gelaten.
"Wat zij verder achterlieten is angst en vrees bij de reactie, die vandaag levensgroot de kracht van het volk heeft gezien "

Het Vrije Volk, 26-2-52, Haagse uitgave, pag. 4.
Titel: Amsterdam herdenkt Februari-staking.

In dit zeer beknopte verslag wordt allereerst vermeld, wat in de morgenuren op het J.D. Meijer-plein plaats vond. Vervolgens wordt opgemerkt, dat de communisten het nodig hadden geoordeeld een afzonderlijke herdenking ten behoeve van hun partij-politieke propaganda te organiseren. De arbeiders aldus het V./V., waren opgewekt om 4 uur het werk te staken en om vijf uur op genoemd plein aanwezig te zijn. Aan deze oproep tot staking zou slechts een miniem aantal arbeiders gevolg hebben gegeven. Bij de grote bedrijven werd normaal doorgewerkt. In een aantal kleinere bedrijven was het absenteïsme na vieren iets groter, "maar dit kon het fiasco van de communistische stakingsparolen niet te niet doen." Het blad heeft zich, wat de schatting van het aantal deelnemers aan het defilé in de namiddag betreft, bepaald tot een weergave van de opgave door de politie verstrekt. Het spreekt van ongeveer zevenduizend personen, van wie een aantal niet-Amsterdammers. De demonstratie verliep zonder incidenten.

Het Parool, 26-2-52, pag. 3.
Titel: Februari-staking-1941 in Amsterdam herdacht.
Ordelijk verloop op Meijer-plein.

Aan de herdenking in de middag is het kleinste deel van het verslag van ruim een half kolom gewijd. Volgens het Parool defileerden ongeveer twee en een half uur lang een vijftien à twintigduizend mensen langs het tijdelijke monument. Tussen de politie en de (communistische) ordedienst, aan wie de deelnemers onvoorwaardelijk gehoorzaamden, bestond een zekere samenwerking, waardoor het mogelijk was de mensenmassa ordelijk langs het monument te leiden. Het voorbijtrekken werd lange tijd gadegeslagen door hoofdcommissaris H.A.G.J. Kaasjager, en de chef der geuniformeerde politie, commissaris G.P. Gaaikema.

Het Vaderland, 26-2-52, pag. 2.
Titel: De Februari-staking herdacht.
Aan de communistische herdenking zijn zes regels gewijd.

De Tijd, 26-2-52, pag. 4.
Titel: Amsterdam herdenkt de Februari-staking.

In het verslag van een kleine halve kolom zijn vijf regels besteed om te melden dat zeven à achtduizend communisten uit het gehele land met bloemen en kransen langs het monument trokken, om hun gefusilleerden partijgenoten een posthume hulde te brengen.

De Maasbode, 26-2-52, pag. 3.
Titel: Februari-staking herdacht.
Communistische herdenkingsbetoging verliep rustig.

Een verslag van ongeveer vijf en dertig regels is aan de herdenking in de middag gewijd; ongeveer acht duizend deelnemers aan het defilé, onder wie vrouwen en kinderen en groepen uit b.v. de bouwvakken, PTT en Gem. Vervoerbedrijf.

In de dagbladen "Trouw" en "Nieuwe Rotterdamsche Courant" van 26-2-52, alsmede in de ochtendbladen "De Telegraaf", "De Volkskrant" en "Algemeen Dagblad" van 27-2-52 wordt geen melding gemaakt van de herdenkingsplechtigheden in de hoofdstad.

27-2-52

Comité

Herdenking Februari Staking 1941
Secr. Afrikanerplein 37 hs.
A m s t e r d a m - O.

L A A T S T E B E R I C H T

Aan de werklieden en ambtenaren in dienst van de Gemeente Amsterdam, die daartoe in grote getalen de wens te kennen hebben gegeven, is door B. en W. toestemming verleend om hedenmiddag te 4 uur het werk te beëindigen, zodat zij om 5 uur aanwezig zijn bij de plechtige kranslegging op het Waterlooplein.

ZORGT ER VOOR DAT OOK GIJ OM 5 UUR AANWEZIG ZIJT

Het Comité.

0.2 1412

Comité herdenking
FEBRUARI-STAKING 1941.
Amsterdam Zuid.

Amsterdam, 22 Februari '52

Rivierenbuurt bewoners,

Zoals U waarschijnlijk al uit de pers vernomen heeft, is het de bedoeling van het Landelijk Herdenkings-comite "Februari-staking 1941" om op Maandagmiddag 25 Februari a.s. om 5 uur een krans te leggen bij het voorlopig monument op het J.D. Meyerplein (bij het Waterlooplein).
Het Herdenkings-comite is van mening dat de herdenking van de "Februari-staking" een zaak is van de hele Amsterdamse bevolking.

De z.g. officiële herdenkingsplechtigheid op Maandagochtend om 9 uur wordt gehouden op een tijdstip, dat de overgrote meerderheid van de bevolking hieraan niet zal kunnen deelnemen.

Daarom roept het Herdenkings-comité alle personen in bedrijven en buurten op om Maandagmiddag 5 uur op het J.D.Meyerplein aanwezig te zijn, teneinde aan de nationale herdenkingsplechtigheid deel te nemen.
Het roept de bedrijfsarbeiders op hiertoe om 4 uur het werk te beeindigen om op tijd op het J.D. Meyerplein aanwezig te kunnen zijn.

Het Herdenkings-comité "Februari-staking 1941", Rivierenbuurt, richt zich tot de buurtbewoners met de oproep zich in grote getale naar het J.D. Meyerplein te begeven en nodigt hen uit daartoe om kwart voor vier bijeen te komen op het Victorieplein.
Vandaar zullen zij via de Rijnstraat, van Woustraat, Frederiksplein, Utrechtsestraat, Amsteldstraat naar het Waterlooplein gaan.
De bewoners van de Rivierenbuurt zullen het Waterlooplein om ongeveer kwart voor vijf bereiken, waar zij zich bij de hoek van de Lange Houtstraat zullen opstellen.
Het comite Rivierenbuurt zal vervolgens een krans leggen bij het monument.

Het comité Rivierenbuurt roept de buurtbewoners op, juist nu de nationale-herdenking grote moeilijkheden in de weg worden gelegd, massaal naar het J.D.Meyerplein te gaan.

Het comité meent dat dit te meer nodig is, nu de idealen, waarvoor de helden van de "Februari-staking 1941" hun leven gaven, in gevaar zijn.
Wij denken daarbij aan de herbewapening van de nazi's in West-Duitsland, aan de vrijlating van de oorlogsmisdadigers en de gevaren van een herlevend fascisme in ons land, en van een nieuwe wereldoorlog.

BEZOEKT IN GROTE GETALE DE NATIONALE HERDENKING VAN DE "FEBRUARI-STAKING 1941" OP MAANDAGMIDDAG 5 UUR.

Laten de slachtoffers van de "Februari-staking 1941" niet tevergeefs gevallen zijn !!!!

Het Herdenkings-comité
Rivierenbuurt.

O.D 1412

Oproep aan de Rotterdamse werkers!!

Toen in Mei 1940 het Duitse fascisme ons land overviel, dat gepaard ging met het vreselijke bombardement op onze stad, dachten zij hiermede de weerstand van het Nederlandse volk te breken.

Niets was minder waar. Vanaf het eerste moment ging het werkende volk in strijd tegen de gehate onderdrukker die iedere vorm van NATIONALE ZELF-STANDIGHEID in de kiem poogden te smoren.

„Bekanttmachung" nr. zoveel, „proclamatie" en „Verboten" enz., het vervolgen van delen van het Ned. volk, terreur, intimidatie en verraad, waren de middelen die zij toepasten. — Maar het verzet groeide en toen op 25 Febr. 1941 de Duitsers er toe wilden overgaan om duizenden Joodse landgenoten weg te voeren laaide het verzet hoog op,

de roemrijke Februaristaking werd een feit!

In alle bedrijven van de stad Amsterdam werd het werk neergelegd, uit kantoren, de Amsterdamse tram, gemeentewerken, havenbedrijven, scheepswerven, winkels enz. stroomden de werkers naar het Waterlooplein en tienduizenden demonstreerden tegen het Duitse fascisme. In alle delen van het land legden de arbeiders het werk neer als protest tegen deze fascistische maatregel.

Deze dag was de massale uitdrukking van het nationale verzet van het gehele Nederlandse volk tegen hun onderdrukkers en NSB knechten.

Zesmaal demonstreerden tienduizenden ter herdenking van deze roemrijke gebeurtenis, maar voor de zevende maal pogen zekere kringen de herdenking van dit Nationaal verzet onmogelijk te maken. Terwijl zij Christiansen vrij laten, Kotälla gratie geven, een nieuwe rechtbank instellen om de vonnissen van Duitse fascisten en andere misdadigers te herzien, terwijl ze accoord gaan met de herbewapening van Duitsland, kunnen zij het niet toestaan, dat ons gehele volk de nationale dag der roemrijke Februari-staking die de herinnering aan de strijd voor onze nationale bevrijding wakker houdt, herdenkt.

De burgemeester van Amsterdam wenste geen toestemming te geven om op Zondag 24 Febr. maar wel op MAANDAG 25 FEBR. in alle stilte, waar hij er dus op rekende, dat de werkers niet aanwezig kunnen zijn. Dit zal hem en zijn opdrachtgevers niet gelukken.

Zij willen het op Maandag, welnu, dan zullen zij het op Maandag hebben!

Het Nationale Comité ter herdenking van de Februaristaking roept het Nederl. volk op:

Maandag 25 Februari massaal aanwezig te zijn om 5 uur op het J. D. Meyerplein te Amsterdam.

De Amsterdamse werkers zullen om 4 uur het werk beëindigen.

Zorgt, dat Uw stem op deze dag in Amsterdam gehoord wordt!
Vormt delegaties uit Uw bedrijf — Stuurt bloemen naar Amsterdam
Zend begroetingsschrijvens aan het Comité B. Brandsen, Afrikanerplein 37 A'dam
Geeft U op als deelnemer bij: B. KIEBOOM,
Leopoldstraat 32, Tel. 27829 Rotterdam
Zamelt in het bedrijf de gelden in voor de reis en bloemstukken.

Leve de Roemrijke Februari-staking - Symbool van het Nederlands verzet!!

1941

25-26 FEBRUARI: AMSTERDAM STAAKT

Als één man legde de Amsterdamse werkende bevolking het werk neer, als protest tegen de onmenselijke behandeling van hun Joodse stadgenoten.
Ook aan de Universiteit heerst beroering. Maar angst voor sluiting van de Universiteit weerhield de Amsterdamse student, zich aan de zijde van de bevolking te scharen. Slechts een klein deel van de studenten verscheen op die dagen niet in de collegezalen.

1952

Evenals vorige jaren richt het Comité Herdenking Februaristaking 1941, waarin dit jaar o.m. Prof. Dr. C.W. de Vries uit Rotterdam zitting heeft, zich tot de Nederlandse bevolking met de oproep om massaal deel te nemen aan deze herdenking, die tegelijk als een protest tegen het weer herlevende fascisme bedoeld is.

Op 9 Januari vroeg het Comité toestemming aan de Burgemeester van Amsterdam om op Zondag 24 Februari een openbare herdenkingsbijeenkomst op het Waterlooplein en een gedenktocht van het Waterlooplein naar de Nieuwe Oosterbegraafplaats te mogen houden.
Op Zondag 24 Februari, omdat op deze dag een ieder deel zou kunnen nemen en de herdenking een waarlijk nationaal karakter zou kunnen krijgen.
Op 22 Januari ontving het Comité een weigering, zonder enige opgave van redenen!

Viermaal herhaalde het Comité zijn verzoek om alsnog een toestemming te krijgen, of tenminste een onderhoud met de Burgemeester te mogen hebben. Eindelijk, op 12 Februari, nodigde het bureau Algemene Zaken van de Amsterdamse Politie het Comité uit tot een onderhoud en na uitvoerige besprekingen deed de politie -waarvan de Burgemeester het hoofd is- het voorstel, dat op Zondag 24 Februari een herdenkingsplechtigheid gehouden zou worden, waarbij een rede van ongeveer 20 minuten uitgesproken mocht worden. Daarna zou een tocht naar de Nieuwe Oosterbegraafplaats beginnen, waarbij alle deelnemers langs het gedenkteken mogen defileren.

Het Herdenkingscomité stelde een nieuw verzoek op, dat Donderdag 14 Februari, 's morgens half tien werd overhandigd aan de hoofdinspecteur W. de Jong, die bevestigde, dat deze brief het besprokene op de bijeenkomsten van Comité en politie volledig weergaf. Niets stond dus de officiële toestemming in de weg.

Edoch, Vrijdagavond d.a.v. kreeg het Comité in een telefonische onderhoud de mededeling, dat Burgemeester en Wethouders weigerden een herdenking op Zondag 24 Februari toe te staan.
Alleen een herdenking op Maandag 25 Februari werd toegestaan, dat wil dus zeggen, dat B. en W. een massale herdenking onmogelijk poogt te maken!

Het Comité, gesteund door de adhaesiebetuigingen uit alle lagen van de bevolking -wij noemen o.m. de professoren Dr. J. Presser en Dr. W.F. WERTHEIM- roept thans de Amsterdamse bevolking op a.s.

Maandag om 4 uur het werk te beëindigen en zich te begeven naar het J.D. Meijerplein, waar het Comité om 5 uur een krans bij het voorlopig monument zal neerleggen.

Daarnaast roept het Comité op tot het bijwonen van een protest- en mobilisatievergadering op Vrijdag a.s. in de Apollohal te 8 uur n.m..

STUDENTEN VAN AMSTERDAM

Eenmaal bleef gij achter bij de bewoners van de stad Amsterdam, die zich verzetten tegen de aanranders van onze vrijheid en onafhankelijkheid.

Toont, dat ge de les van 1941 begrepen hebt en sluit U aan bij de Amsterdamse bevolking, die door haar demonstraties op a.s. Vrijdag en Maandag haar afkeer van het herlevende fascisme met de daad tot uitdrukking brengt.

Perictieten, verzamelt te 4.30 uur op Amstelbrug (kralte lijn 9)

Drukwerk

GELDIG POSTIDENTITEITSK GEMAKK

132110

CO | ON 1412

SPECIALE INSTRUCTIES AAN ACD
(Slechts bij definitieve opberging invullen)
O N A F G E D A A N

1412

Afd./Sect. B III Dat. 26.3.52 Par.

Achtereenvolgens aan: Kerw

Duplicaat Schr. Blad zonder aanteekening vernietigd

A.C.D. Werkgr. Varn

4/4 12

Interne aanwijzingen ACD IV

Verantw voor Adm afdoening } B

H.ACD, namens deze Dat: 28/2/52

ACD/ Dat. Par.

Afd	Sectie	BEHANDELING	Afz/Par	Dat.
Kerw		28/2/52		28/2
		Duplicaat van stuk 132110 onder aan B		
B	III			28/2
		B III G. 27.3.52	SB	28.2.52
	B III	25/9/52 ontv. 26/3/52 wegens de zeer grote vertraging (25.3.52 ontvangen) niet opgenomen in WO		28/3

6.151
0544
28 FEB 1952

Nr.309-s-1-1952.

26 Februari 1952.

Onderwerp:Demonstratie Februari-herdenking.

DIENSTGEHEIM.

Verslag van de demonstratie ter herdenking van de Februari staking, gehouden op Maandag 25 Februari 1952 te 17,- uur op het Waterlooplein en Jonas Daniel Meijerplein te Amsterdam.
Deze demonstratie,uitgaande van het Comité Herdenking Februaristaking,1941,stond los van de officiële herdenking welke op dezelfde dag te 9,- uur plaats vond.Wel werd echter voor deze gelegenheid gebruik gemaakt van hetzelfde voorlopig monument op het Jonas Daniel Meijerplein.

Op voornoemd plein verzamelden zich vóór de vastgestelde tijd reeds een groot aantal personen welke zich opstelden onder het wakend oog van Politie en door het Comité aangewezen "ordewachten",terwijl men de tijd verdreef door het voeren van zeer sterk eenzijdige politieke gesprekken.Meerdere autobussen werden waargenomen waarmede personen van buiten Amsterdam werden aangevoerd,o.a.4 uit 's Gravenhage en 5 uit Rotterdam.

Het aantal demontranten is zeer moeilijk te schatten,temeer daar ook personen uit de kop van de stoet zich later weer achter de stoet aansloten.Gedacht wordt dat het aantal deelnemers tegen de 10 000 liep.

De demonstranten begonnen te 17,- uur precies te trekken langs het voorlopig monument.Getrokken werd in een behoorlijk gesloten formatie en de laatste deelnemers trokken te ongeveer 19,20 uur voorbij.

In de stoet werden delegaties van diverse instellingen,diensten en bedrijven waargenomen.Onder andere,groepen van de Spoorwegen,Gemeente tram,Reiniging,Geneeskundige dienst,G.E.B.enz.,delegaties van de diverse E.V.C.afdelingen,A.N.J.V.,O.P.S.J.en N.V.B..

Gebleken is dat bij verschillende bedrijven personeelsleden om 16,- uur vrij namen om de demontratie bij te wonen,o.a. A.D.M.-70 pers. Verschure & Co.-70 pers.,N.D.S.M.,-ong.100 pers.,Werkspoor,- ong.40 pers.,terwijl bij de "Draka" geweigerd werd vrij te geven.

Er werden veel bloemen en kransen meegevoerd en bij het monument gelegd,terwijl de gehele herdenking een zeer rustig en ordelijk verloop had.
Geconstateerd werd dat de door het comité aangestelde "ordewachten" inderdaad hun best deden alles zo ordelijk mogelijk te doen verlopen.

einde.
R-G.-5.

Mede verz.aan.B.M.Asd.
H.C.Asd.

SPECIALE INSTRUCTIES AAN ACD
(Slechts bij definitieve opberging invullen)
~~OM~~ N A F G E D R A N

O.D. 1412.

duplicaat 132300, 136740, 140236 in
SD 12098

ok Zie
Stukken

Afd/Sect. B III Dat. 3.4.52 Par. U.

Achtereenvolgens aan: Kerw
B
D. EL

CO 132300
136740
140236
OD 1412

20/6-2 [illegible]

Verantw voor
Adm afdoening } B

H.ACD, namens deze
Dat: 3/3/52 B

Interne aanwijzingen ACD IV

ACD/4b Dat. 17/7/52 Par. (K)

Afd	Sectie	BEHANDELING	Afz/Par	Dat.
Kerw		[illegible] 4/3	ACD/10	3/3
B	5/3/60	B I, B III	B	5/3.52
	B V	X - X - X 3.2.2 B		
	B III	U. 3.4.52 g. 3.4.52 2.4.		
	B III s	brief uit naar Utrecht	B III ij	3/4.52
	9/4	[illegible] brief van Utrecht met [illegible]		
	DMS	Gezien DMS.	SD DMS	15/4 [illegible]

VERVOLG
DUPLICAATBLAD op Schaftblad No. .....

Afd.	Sectie	Behandeling	Afz. Par.	Dat.
B		B III . B V	SB	25.4.52
	B III	~~ij~~ overleg met B V voor event. brief aan A'dam		
		In overleg met B V f. 8.5.52		
	~~B III~~	~~[illegible]~~ 5.9.52 Brief aan Amsterdam uit		
12/5/7		brief aan A'dam uit	B III ij	7/5-52
	~~B V~~	~~5~~ t	B V	20/5.52
	B III	(140236) ~~ij~~ 7/6-52 ~~j~~ 7.6.52		5.6.52
13/6/7	~~13/6/52~~ B V	~~[illegible]~~ 13/6-52		

No.2377-1-'52. — co 132300 132300 26 Mei 1952.
Uw schrijven No.136740,dd.10.5.1952.
Betreft: J.B.Mutsers.
VERTROUWELIJK.

NIET O.K.
ACD/ 42
DAT: 15/7/52
PAR: 7

A'dam

B

6.157.157
01.4

29 MEI 1952

ACD/ 140236

In antwoord op bovenvermeld schrijven wordt medegedeeld dat: Joannes Bernardus MUTSERS, geboren te Woensel,11.6.1912, van beroep advertentiereiziger dagblad"De Waarheid", sinds 14.12.1951 woonachtig is te Amsterdam, Nieuwe Uilenburgerstraat 20-III, bij Gijsbertus Cornelis SMIT,geboren te Beverwijk, 18.6.1908,U bekend.
Voor zover bekend is geworden is Mutsers nog werkzaam bij"De Waarheid" en gaat van hem te Amsterdam tot nog toe geen CPN-activiteit uit.----------

No 137

P.3.

n.a.v. schr Utrecht 136740 Co 132300

12 Mei 1952

IIIy/h 3

UITGEBOEKT

Ontv. bew.

10/9

140236

B 136740

Vertrouwelijk

J.B. Mutsers

Naar aanleiding van een hier ontvangen mededeling, dat Joannes Bernardus MUTSERS, 11.6.1912 Woensel, voorheen wonende te Utrecht, thans te Uwent, Nieuwe Uilenburgstraat 20-III, aangesteld is als "partij instructeur" voor de provincies Groningen, Friesland en Drente, moge ik U verzoeken mij omtrent zijn huidige werkkring en C.P.N.-activiteit te doen inlichten.

Hier is bekend, dat betrokkene sinds 1950 lid is van het hoofdbestuur der BHBV-E.V.C. (Alg. Bond van Werknemers in Handel, Bank en Verzekeringswezen) en te Utrecht betrokken was bij de advertentie-exploitatie van "De Waarheid".

HET HOOFD VAN DE DIENST
namens deze:

J. G. Crabbendam

Aan de Heer
Hoofdcommissaris van Gemeentepolitie
te
AMSTERDAM.

Utrecht 132300

VERTROUWELIJK

Verbinding: 19 Datum: 19-4-52
A/1 no 377'52 CPN
Betreft: J.B. Mutsers AO
(Uw schrijven no 132300 dd 8-4-52)

In antwoord op Uw bovenvermeld schrijven wordt bericht, dat JOANNES BERNARDUS MUTSERS (11-6-12) op 14-12-51 uit Utrecht werd afgeschreven naar Amsterdam, Nieuwe Uilenburgstraat 20-III.

Zulks werd bij dezerzijds schrijven B/2-123'52 dd 1-2-52 aan I.D. Amsterdam bericht.

Mutsers heeft te Utrecht geen enkele functie meer. In zijn plaats als bestuurslid van de BHBV-EVC is geen ander te Utrecht benoemd. Deze afdeling was overigens te Utrecht zo klein, dat men bijna niet van een afdeling kan spreken.

GEZIEN:

n.a.v.schr.Utrecht 132300 z.CO

8 April 1952

Ontv. bewijs
Rappel 8/4
Antwoord 136740

UITGEBOEKT

B 132300

J.B.MUTSERS

III y/3 s

V E R T R O U W E L I J K

Naar aanleiding van Uw brief no.209'52 C.P.N. d.d. 27-2-1952, moge ik U verzoeken mij omtrent de verandering van werkkring van de bekende Joannes Bernardus MUTSERS, geboren 11-6-1912, nader te doen inlichten.
Dezerzijds is slechts bekend, dat MUTSERS woonachtig is te Uwent, behoort, althans behoorde, tot de plaatselijke raad der E.V.C., en betrokken is bij de advertentie-exploitatie van "De Waarheid".
Tevens moge ik U verzoeken mij te willen berichten sinds wanneer hij in Amsterdam is gevestigd.

HET HOOFD VAN DE DIENST
namens deze:

J. G. Crabbendam

Aan de Heer
Hoofdcommissaris van Gemeentepolitie,
te U T R E C H T.

6.151
05.44

29 FEB 1952
ACD/ 132300

Utrecht

VERTROUWELIJK

Verbinding: 19 Datum: 27-2-52
A/1 no 209'52 CPN

Betreft: Opgave deelnemers Herdenking Februari-staking

In verband met de herdenking van de Februari-staking 1941 hebben op 25-2-52 plm 50 personen uit Utrecht een bezoek gebracht aan Amsterdam, o.a.

DIENKO BALKEMA (21-10-13),
MARIA VAN BASTEN-BOMMEL (19-12-04),
JOHANNES HENDRIKUS BREGONJE (4-12-99),
GERRIT DIELESSEN (12-1-20),
PIETER JELLIS DE GROEN (7-9-25),
JOHANNES PETRUS HELLEVOORT (21-5-96),
HENDRIK VAN LOVEREN (25-2-22),
MARIA VAN LOVEREN- DE GREEF (5-4-25),
GELMER ORSEL (16-12-04),
JOHANNES JACOBUS VAN DER STEEN (20-11-19),
WILHELMINA MARIA VAN DER STEEN-VERBON (20-3-20),
MARINUS VAN DER STEEN (26-1-21),
CORNELIS VAN TESSEL (2-5-28),
CHRISTIAAN ULTZEN (13-6-1900),
TJITSKE ULTZEN (28-2-28),
ADRIANUS CHRISTINUS DE VRIES (25-2-15).

Tevens waren er deputaties van OPSJ en ANJV.

JOANNES BERNARDUS MUTSERS (11-6-12) is aangesteld als partij-instructeur voor de provincies Groningen, Friesland en Drente; hij blijft echter te Amsterdam wonen en werkzaam voor De Waarheid.

NIET O.K.
ACD/4
DAT: 17/7
PAR:

O.K.

GEZIEN:

SPECIALE INSTRUCTIES AAN ACD
(Slechts bij definitieve opberging invullen)

~~O N A F G E D A A N~~

in O.D. 1412
duplicaat in P.D. B. Brandsen

PD 924

CO. 132425 VB 1412

Afd. Sect.: B III Dat: 12.3.52 Par: h.

Achtereenvolgens aan: Kerw

duplicaat schuttblad zonder aantekening vernietigd.

4 Aug.

A.C.D. Verkar. Vern

Interne aanwijzingen ACD

Verantw voor H.ACD, namens deze

Adm.afdoening B Dat: 4/3/52

ACD, Dat: Par:

Afd.	Sectie	Behandeling	Afz/Par	Dat
Kerw		Duplicaat van stuk no. 132425 gezonden aan SB	acd Ab	4/3
B		B III	SB	4/3.52
	B III	12/3/52 9.12.3.52 We hebben een paar dagen geleden al een verslag van A'dam ontvangen. 5.3.		
	18/3/65 B V	X-3		19/3.52

b.151
0544
- 3 MRT 1952
ACD 122425

RAPPORT VAN KB

AAN HB BIII

No.: 4300

Betr.: PROTEST-MOBILISATIE-VERGADERING OP 22-2-1952 te AMSTERDAM.

Typ. D.

Van de op 22-2-1952 te Amsterdam in de Apollohal gehouden Protest-mobilisatie-vergadering werd van betrouwbare zijde het volgende verslag ontvangen.

19.50 de zaal was voor 1/5 gevuld.
20.20 de zaal was half vol maar door de toehoorders zo ruim mogelijk in te delen, kreeg de zaal het aanzicht van behoorlijk bezet te zijn.
Vastgesteld moet worden, dat de opkomst beneden de verwachting was.
Het presidium werd bezet door o.a. B.BRANDSEN, J.BRANDENBURG, Fr.REUTER, v.den BROEK (oud voorzitter C.N.V. Metaalbond Utrecht), Weduwen van Februarislachtoffers, enige vertegenwoordigers uit bedrijven waaronder de Gem. Tram door conducteur nr. 758.
Onder de toehoorders bevonden zich D.KLEINSMA, STOOPENDAAL SCHOLTEN, J.v.d.LINDEN, Sjef PIETERS, R.SMIT, LADIGES, van LEEUWE en het voltallige personeel van de EVC.
Marcus BAKKER, Wim KLINKENBERG en meerdere kopstukken van het A.N.J.V. ook de C.P.N. was behoorlijk vertegenwoordigd.
20.30 B.BRANDSEN opende de vergadering met een korte uiteenzetting over de afgelopen periode betreffende het Verbod om op Zondag de herdenking plaats te doen vinden.
Tevens kondigde hij de volgende sprekers aan.
v.d.BROEK (Christelijk arbeider)
Mevr. BOUWHUIS (weduwe slachtoffer)
Henk GORTZAK (welke uitgenodigd was).
Als eerste spreker(v.d.BROEK) werd een aanvang gemaakt om de regering wegens haar beleid aan te vallen en de oorlogspolitiek aan te tonen.Hij noemde het verbod een bevestiging van het oorlogsgevaar en deed een klemmend beroep op de aanwezigen voor het behoud van de Vrede te vechten. BRANDSEN las een brief voor van ds.Hugo van DALEN die wegens ambtsbezigheden niet aanwezig kon zijn,ook een schrijven van Dr. van ANROOY.
Mevr. BOUWHUIS gaf een verslag over haar bevindingen bij de herhaalde pogingen om het verbod in te trekken en op Zondag de herdenking te houden.
Na deze sprekers werd een korte pauze gehouden,welke benut werd, om een collecte te houden voor het bestrijden van de onkosten.
B.BRANDSEN deelde mede, dat de eerste giften op deze vergadering al waren binnengekomen, een van honderd en een van twintig gulden,hetwelk met aplaus werd begroet.Na de pauze betrad GORTZAK het spreekgestoelte.Deze hield een vlammende rede over het verbod en de achtergrond hiervan.Vooral de vrijlating van Christiansen en Kotala bracht hij in verband met het verbod en herinnerde de aanwezigen aan de jaren van bezetting. De regering werd als gewoonlijk van alles beschuldigd, alsook de pers en radio.
Het was de C.P.N.,die de Februari-staking tot werkelijkheid maakte en het zal ook de C.P.N. zijn. die de arbeiders-klasse naar de overwinning zal leiden.Het feit dat de herdenking nu op Maandag 25 Febr. zal worden gehouden gebruikte hij om alle aanwezigen op te roepen zorg te dragen niet alleen om 5

uur op het Waterloo-plein aanwezig te zijn maar om in de bedrijven alle arbeiders op te roepen om 4 uur het werk neer te leggen.
Wij mochten niet op Zondag, dan zal de regering en alle oorlogsdrijvers op Maandag een manifestatie zien, die hun duidelijk zal maken, dat de geest van het verzet niet dood is, maar de arbeidersklasse voor haar democratische rechten weet op te komen.
In de zaal werd een brochure verkocht van A.v.d.BROEK getiteld: "Zwijgt niet".
Tevens werden pamfletten uitgedeeld om de tentoonstelling te bezoeken, welke op Zaterdag en Zondag 23 en 24 Febr. wordt gehouden in geb. de Valk, Valkenburgerstraat 105, welke gewijd is aan de concentratiekampen en gevangenissen tijdens de bezetting.
22.15 was deze vergadering afgelopen. Buiten lag de straat bezaaid met pamfletten, die een verkleining waren van de grote affiches waarop Stalin met Hitler en Molotof met Goering stonden afgebeeld.

KB, 3 Maart 1952

VRIJ VC TIE

Bijlage: 3

Comité: Herdenking Februaristaking 1941

Secretariaat: Afrikanerplein 37

Toegangsbewijs

voor een massale

Protest-Mobilisatie-Vergadering

op Vrijdag 22 Februari 1952 in de APOLLO-HAL

Zaal open 7.15 uur
Aanvang 8 uur
Toegangsprijs 10 ct

Verschillende sprekers zullen het woord voeren

Dat nooit weer!

Bezoekt de tentoonstelling van de VROUWEN UIT CONCENTRATIEKAMPEN EN GEVANGENISSEN.

Foto-materiaal, boeken, tekeningen, enz. enz. van de

Februari-staking

de honger-winter

de bevrijding en

de strijd, die nu door de vrouwen en moeders gestreden wordt voor de Vrede!

Zaterdagmiddag 23 Februari van 2—5 uur
Zaterdagavond 23 Februari van half 8 tot half 10
Zondagmiddag 24 Februari van half 3 tot half 6
in gebouw DE VALK, Valkenburgerstraat 105.

Een lid van de delegatie, die pasgeleden naar Auschwitz is geweest, zal vertellen over haar bevindingen en de herdenking, terwijl een van de vrouwen van RAVENSBRUCK, n.l. Rie Lips, zal spreken.
Toelichting door middel van foto-projectie!

TOEGANG VRIJ!

Amsterdam herdenkt de Februaristaking

Het Herdenkingscomité „Februaristaking 1941" maakt bekend dat het

Maandag 25 Februari a.s. om vijf uur

een krans zal leggen bij het voorlopig monument op het Jonas Daniël Meijerplein.

Het roept de bevolking op om na het comité, dus van 5 uur af, eveneens de gevallenen van de Februaristaking 1941 bij dit monument hulde te brengen.

In overleg met de politie stellen het comité en de genodigden zich op bij de hoek van het Jonas Daniël Meijerplein en Waterlooplein, en *is overeengekomen*, dat alle aanwezigen zich hierachter aansluiten op de rijweg Waterlooplein richting Blauwbrug.

Volgt allen stipt de aanwijzingen van politie en ordewachten op!

Komt in groten getale!

Herdenkingscomité Februaristaking 1941.

SPECIALE INSTRUCTIES AAN ACD
(Slechts bij definitieve opberging invullen)

~~O~~ N A F G E D A A N

in P.D. ~~[illegible]~~ 1412

~~in P.D. 8884~~

~~duplicaat in P.D. 6270~~

duplicaat in P.D. 8884

mutatie: Ok. zie stuk

~~Afd.~~ Sect.: B III Dat: 11.3.52 Par: h

Achtereenvolgens aan: Kerr

B

CO. 1324/73 Ob 1412

duplicaat Pb 8884

acb/conts 4/4/52

Interne aanwijzingen ACD

Verantw voor } B
Adm.afdoening

H. ACD, namens deze
Dat: 6/3/52 B

ACD, 4B Dat: 15/4/52 Par:

Afd.	Sectie	Behandeling	Afz./Par	Dat.
Kerr		B 7/3	ACD B	6/3
B		B III	SB	10.3.52
	B III	4/3/52 g. 12.3.52		13/3

Hengelo(O)

DIENSTGEHEIM.

VERBINDING No. 51.

No. I.D. 164/52. Datum: 27 Februari 1952.

Onderwerp:
Deelname aan de herdenking van de Februari-staking te Amsterdam.

Eigen bericht.

Met deze heb ik de eer U het volgende te berichten.
Op Maandag, 25 Februari 1952 te omstreeks 12.20 uur zijn vanuit de gemeente Hengelo(O) de volgende personen met een autobus van de firma ten BARGE, gevestigd te Enschede, naar Amsterdam vertrokken voor deelname aan de herdenking van de Februari staking aldaar:

Albertus Hendrik D E K K E R , geboren te Den Ham, 17 April 1923, wonende te Hengelo(O), Madoerastraat 43.

Hilligje Jantje Gerritje D I K K E N , geboren te Hengelo (O), 4 Maart 1932, wonende te Hengelo(O), Boekeloseweg 99,

Gerrit van der H A A K , geboren te Driesum(gem.Danturnadeel), 31 December 1869, wonende te Hengelo(O), Deldenerstraat 198,

Albertus Hendrikus van N A A R D E N , geboren te Eindhoven, 8 Augustus 1936, wonende te Hengelo(O), Enschedesestraat 202,

Albertus van N A A R D E N , geboren te Hilversum, 2 Juni 1902, wonende te Hengelo(O), Enschedesestraat 202,

Hendrik Jan N I J M E I J E R , geboren te Markelo, 25 Augustus 1879, wonende te Hengelo(O), Anthoniusstraat 47,

Berendina A S S I N K , echtgenote van H.J.NIJMEIJER voornoemd, geboren te Markelo, 20 Mei 1878, wonende te Hengelo(O), Anthoniusstraat 47, en

Aafje van B U I T E N , echtgenote van K.van der VEER, geboren te Ooststellingwerf, 12 Juni 1896, wonende te Hengelo (O), Oude Grensweg 81.

Laatst vermelde persoon had een bos bloemen bij zich.

E I N D E .

Op 27 Februari 1952, toegezonden aan het Hoofd van de Binnenlandse Veiligheidsdienst te s-G R A V E N H A G E .

6.151
05.414
- 4 MRT 1952
ACD/132433

OP KAART
ACD/14
DAT: 15-4-52
PAR:

SPECIALE INSTRUCTIES AAN ACD
(Slechts bij definitieve opberging invullen)

~~O N A F G E D A A N~~

CO. 131477 OD 1412

in 1412
duplicaat in P.D. 4606 ✓
~~duplicaat~~

Zie stuk

Afd/Sect: B III Dat: 11.3.52 Par: h.

Achtereenvolgens aan:
KEW t.k.
B t.b.
D t.k.

Interne aanwijzingen ACD

Verantw voor
Adm:afdoening } B

H.ACD namens deze
Dat: ~~6/3~~

ACD/4B Dat: 11/6/52 Par: (K)

Afd	Sectie	Behandeling	Afz/Par	Dat
KEW		~~[illegible]~~ 7/3	~~ACD~~	~~6/3~~
B		B III. B V	B	10.3.52
	B III	~~[illegible]~~ 11/3 g. 12.3.52		14/3
	18/3/52 B V	~~1-3-4~~ 19/3-52 24/3-52		
	DNB	A 11.20.23	SD	21/4
		Gezien	DNB/E	21/4

6.151
05.44

No.14/13119/12881-16.

- 4 MRT 1952

Vertrouwelijk

ACD/ 1324/tf

OP KAART
ACD/ YA
DAT: 11/6/52
PAR: P

Ond.: Deelname Herdenking Februaristaking A'dam 1952.

Haarlem

Onder leiding van de districts-secretaris der CPN Kennemerland: Theodorus Jacobus Segerius,19.4.15,had op 21.2.52 een bespreking plaats,waar, behalve de reeds genoemde Segerius,aanwezig waren: Gijsbertus van Schie, 9.7.23; Bernardus Groenendaal,10.6.01; Johanna Cornelia van Alphen,4.10-'97; Hijman Cohen Rodriques,9.3.12 en drie onbekenden,ter voorbereiding van een openbare vergadering te Haarlem op 25.2.52 (Februaristaking) en het vormen van delegaties van N.V.B. en "Holland Nautic".

Cor van Alphen beweerde de delegatie van de NVB te zullen leiden en Cohen Rodriques nam op zich een delegatie van de "Holland Nautic" samen te stellen.

De openbare vergadering op 25.2.52 kon volgens Theo Segerius niet doorgaan omdat er geen zaal beschikbaar was. De exploitant van een zaal, die ter vergadering werd opgebeld,wenste zijn zaal niet te verhuren omdat volgens zijn informaties het Februari-comité een communistische zaak was.

Gebleken is dat inderdaad later door Rodriques op de "Holland Nautic" een zestal EVCers werd aangezocht voor de delegatie. (Twee weigerden, de een omdat hem ontslag was aangezegd en hij daarom actie wilde voeren,de andere omdat hij bang was voor ontslag als de directie er achter zou komen dat hij voor dat doel verlof had gevraagd).

Uit Haarlem namen ± 30 personen deel aan de demonstratie in Amsterdam op 25.2.52 w.o.:

Wilhelmina Catharina Clarenburg-Oversteegen,4.5.08: (CPN). PD 11713
Pieternella Schiffer-Hogendoorn,14.12.91: (NVB).
Maria Johanna Barbara Immink-Hoefsmit,21.11.13: (NVB) - met bloemstuk.
Willy Staphorst,10.2.21: (NVB) PD 13054 PD 4062
Grietje Land,24.2.15: (CPN) PD 16815
Jansje Drayer-de Custer,12.3.92: (NVB) PD 16816
Maria Elisabeth van Buuren-de Vries,12.2.09: (NVB) PD 16817
Cornelia Remkes-Meeuwsen,19.7.98: (NVB)
Maria Remkes,4.5.31: (ANJV) PD 12952
Johanna Cornelia van Alphen,4.10.97: (NVB) PD 6978
Hendrika van Zijl-Schoon,28.5.28: (N.U.)
Cornelis Maria Rusman,25.3.07: (CPN) PD 11846
Johannes Smit,1.8.87: (BNOP) : met bloemen.
Adrianus Johannes Stolvoort,23.2.96: (BNOP)
Gerardus Johannes van Kipshagen,25.3.11: (BNOP - CPN) PD 16818.
Isaak Clarenburg,20.1.04: (BNOP) PD 11772
Petrus Antonius Gerardus Bussing,26.3.02: (EVC) - "Holland Nautic".
Hendricus Jacobus Haverkamp,18.2.25: (EVC) - " "
Hijman Cohen Rodriques,9.3.12: (EVC) - " "
Onbekende arbeider uit Amsterdam - " "
Cornelis Jacobs,27.12.03: (EVC) PD 12747
Gerardus Remkes,5.2.92: (CPN) PD 6763
Meulenbroek,Preangerstraat - Centrale Werkplaats N.S.
Johannes Gerardus van Zijl,22.6.23: (EVC)
Gijsbertus van Schie,9.7.23: (CPN - EVC). PD 10368 PD 4606
Theodorus Jacobus Segerius,19.4.15: distr.secr. CPN Kennemerland.

Opgemerkt werd,dat de kop van de stoet zich enkele malen aan de staart aansloot zodat dezelfde personen meer dan eens langs het monument defileerden en de stoet langer leek dan ze was.

Arie Segerius,25.9.91 (voorzitter BNOP Haarlem) beweerde op het laatste moment niet mee te kunnen omdat hij met zijn vrouw naar het ziekenhuis moest (tot grote ontstemming van de andere deelnemers der BNOP).

Vertrouwelijk

Geconstateerd werd dat hij aan twee leden van de BNOP-delegatie reisgeld meegaf.

29 Februari 1952.

Aan het Hoofd van de B.V.D.
Javastraat 68.
D e n H a a g.

OD 1412

UITTREKSEL
Uit: OD 883
Voor: OD 1412
o.a.v.: B III
Dat.: 16/5-52
Par.: 442

6.35 6.35 6.151
01.132,3 05.13 05.44
- 4 MRT 1952 6.151 06.31
ACD 132541

RAPPORT VAN KB

AAN HB

No.: 4282

Betr.: E.V.C. TE HENGELO (O).

Typ. D.

Medegedeeld werd, dat op Woensdag 13 Februari 1952 de plaatselijke raad van de E.V.C. te Hengelo (O) vergaderde ten huize van Martinus Leendert Huge LAROO, geboren te Deventer 17 Augustus 1911, voorzitter van de Plaatselijke Raad E.V.C. afd. Hengelo (O), wonende te Hengelo (O), Pastoor van Rossumstraat 15 boven.
Op die vergadering, waar in totaal 5 personen van de plaatselijke raad aanwezig waren, werd uitsluitend besproken de deelname aan de Herdenking Februari-Staking 1941.
. Er werd besproken de al of niet deelname aan de herdenking. Er werd geopperd, dat er natuurlijk een sterke politiemacht aanwezig zou zijn, om het geheel te verhinderen. Als de deelnemers dan toch zouden doorzetten en de politie zou ingrijpen, dan kon het wel eens wezen, dat je een pak slaag zou krijgen met de gummistok. Hier voelden de aanwezigen natuurlijk niets voor.
Doch bij stemming stemden de vijf aanwezigen voor deelname aan de herdenking.
Ook werd ter sprake gebracht het werken met de steunlijsten en de afdracht van de 20 % aan het Verbondsbestuur van de E.V.C. Naar voren werd gebracht, dat men daar weinig voor voelde, omdat elke afdeling daar zelf voor alles moest zorgen en dat het Verbondsbestuur dus ook geen recht had op de 20% van het totaal ingezamelde bedrag. Uit die 20% zou het Verbondsbestuur tevens kunnen opmaken, welk bedrag in totaal bij de afdeling was binnengekomen, waar zij niets mee te maken hadden. De overige aanwezigen zagen hierin echter in het geheel geen kwaad of achterdocht en werd besloten 20% van het bedrag op te sturen. Tevens bracht een der aanwezigen naar voren het werken met de steunlijsten. Evenals de E.V.C. krijgen ook de afdelingen van de C.P.N., N.V.B. en het A.N.J.V. steunlijsten om daarmede te gaan werken. Hij stelde voor, dat elke afdeling met zijn ledenlijst zou komen en ze dan te vergelijken, want zei hij, eerst kom ik op een adres om steungeld, achter mij komt de C.P.N., daarachter komt de N.V.B. en tot slot komt dan nog eens de Jeugd.
Hij vond dit voor de mensen onprettig en hij achtte het wenselijk, dat slechts een man op een adres zou komen. Dit voorstel had echter geen bijval en werd verworpen. Na de vergadering werd door Albertus van NAARDEN, geboren te Hilversum 2 Juni 1902, lid van de C.P.N. en lid van de Plaatselijke Raad E.V.C., wonende te Hengelo(O), Enschedesestraat 202, terloops medegedeeld, dat van het Hoofdbestuur van de C.P.N. bericht was ontvangen, dat de bij de afdelingen aanwezige ledenlijsten verbrand moesten worden.

KB, 29 Februari 1952

GEEN ACTIE zonder overleg met K.B.

Betreft: Herdenking Februaristaking 1941

No. 110/52

Zaandam

11/1952

6.151 6.151 6.151
05.44 01.1227 05.16

- 6 MRT 1952

ACD 132758

0/14121

Weekoverzicht.

DIENSTGEHEIM

Op Maandag 25 Februari 1952 was door het Zaans Comité Herdenking Februaristaking 1941 een vergadering belegd in Ons Huis te Zaandam, waar als spreker zou optreden Wessel Hartog, geboren 25-5-1911 te Wormer en vermoedelijk wonende Breedweer 69 of Breestraat 121 te Koog aan de Zaan. Deze vergadering was aangekondigd door plaatsing van advertenties in het dagblad "De Waarheid" en door het huis aan huis verspreiden van pamfletten. In de pamfletten werden de Zaankanters tevens aangespoord om op Maandag 25-2-1952 in de loop van de middag het werk te beëindigen en om 17.00 uur aanwezig te zijn op het J. D. Meijerplein te Amsterdam ter herdenking van de Februaristaking 1941. Aan diverse streekbladen was door genoemd comité een schrijven gezonden, waarin een verslaggever werd uitgenodigd de aangekondigde vergadering bij te wonen. Tevens werd in het schrijven verzocht een advertentie op te nemen, waarin iedere Zaankanter werd uitgenodigd deze vergadering bij te wonen. De kosten van de advertentie mochten het bedrag van f.15.00 niet te boven gaan. Geen der bladen heeft echter de advertentie opgenomen. Het dagblad voor de Zaanstreek "De Typhoon" was vertegenwoordigd door een verslaggever. Op Maandag 25-2-1952 te 16.15 uur zijn met de trein uit Zaandam naar Amsterdam ongeveer 70 personen vertrokken, teneinde de demonstratie in Amsterdam bij te wonen. Zij voerden 2 bloemstukken met zich mede. Een der bloemstukken werd gedragen door een kind van ongeveer 12 jaar.

De door genoemd comité belegde vergadering ving aan te omstreeks 20.20 uur. De toegang was vrij. Toen de vergadering begon waren aanwezig ongeveer 125 personen. De zaalcapiciteit bedraagt 480 personen. Tijdens de vergadering kwamen nog ongeveer 125 personen binnen, zodat het totaal aanwezigen 250 bedroeg. Onder de aanwezigen bevonden zich vele jeugdige personen, kennelijk leden van het A.N.J.V. De vergadering werd geopend door Evert DOUWMA, geboren 22-5-1905 te Zaandam, van beroep machinaal-houtbewerker en wonende Hanenpad 44b te Zaandam. Deze deelde mede, dat de voorzitter van het comité, Jan BRASSER, geboren 2-3-1908 te Uitgeest en vermoedelijk wonende Prins Hendrikstraat 57 te Krommenie, was verhinderd. Douwma verontschuldigde de geringe opkomst, door mede te delen, dat de demonstratie in Amsterdam langer had geduurd, dan men aanvankelijk had gedacht en zodoende vele personen nog niet aanwezig waren en eerst naar huis waren gegaan om te eten. Hij heette de aanwezigen vervolgens welkom en deelde mede, dat enkele personen, die de demonstratie hadden bijgewoond, verslag zouden uitbrengen. Hierna werden door LION CONTRAN, die zijn medewerking voor deze avond had toegezegd, enige Russische muziekstukken op de piano ten gehore gebracht.

Vervolgens werd het woord gegeven aan de personen, die verslag uitbrachten over de demonstratie in Amsterdam, te weten: Adriana van der VET-PERK, geboren 21-6-1907, Andries HOMMA, geboren 29-8-1920, Johannes Gerrit HESSELMAN, geboren

15 Januari 1921 te Zaandam en wonende Hogendijk 28 BA te Zaandam en P. de VRIES, wonende Lagedijk 12 te Koog aan de Zaan.
Spreekster Adriana van der VET-PERK, gaf een globaal overzicht van de demonstratie te Amsterdam. Zij beweerde, dat bij deze demonstratie 10 en 10 duizenden personen bij betrokken waren. Zij deelde voorts mede, dat ondanks het ambtenarenverbod, geuniformeerde tramjongens en arbeiders van gemeentebedrijven, in de optocht meeliepen. De regering kon volgens haar het ambtenarenverbod gerust onder tafel schuiven. Aan de optocht werd door net zo veel vrouwen als mannen deelgenomen. Aan het eind van haar betoog deelde zij mede, dat bij de demonstratie ongeveer 75000 personen betrokken waren, terwijl 's-morgens bij de z.g. officiele herdenking enige honderden personen aanwezig waren, waaronder vele nieuwsgierigen.
Genoemde HOMMA deelde ook een en ander mede over de demonstratie doch wekte de aanwezigen, als voorzitter van het Zaandams Vredescomité op, om toch zoveel mogelijk actie te voeren voor het bijeenkomen van de grote 5. In Zaandam waren voor deze actie nog veel te weinig handtekeningen binnengekomen.
Hesselman gaf ook een klein overzicht, dat hij aflas van een stuk papier. Het had hem getroffen hoe hij tussen de demonstranten arbeiders had zien lopen, die zo zwart waren als roet en kennelijk zo van hun werk eerst naar de demonstratie waren gegaan.
P. de VRIES gaf geen overzicht van de demonstratie, doch wekte de aanwezigen op om de collectie die gehouden zou worden aan het einde der vergadering, te gedenken, daar het comité anders voor een grote financiele strop zou komen te zitten. Toen de actie tot herdenking op 24-2-1952 op touw was gezet, had het comité reeds duizenden pamfletten laten drukken, die door het verbod waardeloos werden. Volgens spreker zijn voor de Zaanstreek 27000 pamfletten nodig.
Hierna nam DOUWMA voornoemd weer het woord, die mededeelde, dat door 30 Zaanse bedrijven en door enige honderden individuelen , protesten aan burgemeester d'Ailly van Amsterdam waren gezonden in verband met het verbod tot herdenking van de Februaristaking 1941. Ook deelde hij mede, dat in de demonstratie een delegatie van de schooljeugd had medegelopen. Deze delegatie bestond uit 15 leerlingen van de M.U.L.O. en H.B.S. te Zaandam. Zij hadden f.15.-- bijeengebracht en hiervoor een bloemstuk gekocht, dat zij hadden neergelegd bij het monument op het J.D. Meijerplein te Amsterdam. Hierna werd een pauze gehouden, die ongeveer een half uur duurde. In deze pauze werd gecolporteerd met het blad jeugd en werden kaarten verkocht voor een door de Vereniging Nederland - U.S.S.R. te geven gezellige avond, waaraan medewerking wordt verleend door het Ballet der Lage Landen.
Na de pauze werden opnieuw enige stukken ten gehore gebracht door de pianist Lion Contran. Hierna werd het woord gevoerd door Wessel Hartog voornoemd.
Deze begon met de aanwezigen een door de K.R.O. uitgezonden programma in herinnering te brengen, n.l. het programma op Zondag 24-2-1952, waarin was opgenomen de uitzending 2 x 1 = 1
In deze uitzending was een Amerikaan betrokken. Toen de verloofde van de Amerikaan ondervraagd werd door de omroeper, moest de Amerikaan zich tijdelijk van het toneel verwijderen. De omroeper zei toen:"Ziezo dit is de enige manier, dat we een Amerikaan de deur uit kunnen zetten". Door het aanwezige publiek was toen uitbundig geapplaudisseerd. Hartog merkte op, dat dit aanwezige R.K.-publiek ook wel niet betaald zou hebben aan het Amerikaanse carillon. Spreker bracht de Februaristaking 1941 in verband met Februari 1952. Ondanks het stakingsverbod in 1941 werd toch gestaakt. In 1952 was een verbod tot demonstratie, er werd echter

toch gedemonstreerd. De actie in 1952 is een waarschuwing voor de Amerikanen om in te zien, dat in Europa iets aan het veranderen is. Het verbod tot demonstratie was niet uitgegaan van burgemeester d'Ailly of van de plaatstelijke politie, maar was op las van de Amerikanen. Het zou volgens spreker waanzinnig zijn om een herdenking van de doden toe te staan, terwijl hun moordenaar werden vrijgelaten. De Herdenking van de Februaristaking werd verboden om de Duitse generaals welgevallig te zijn. De arbeiders hebben niets gegeven voor het carillon, maar hebben alles gegeven voor de Februaristaking. Ook het ambtenarenverbod was iets, waar niemand zich iets van aantrok, hetgeen bleek uit het feit, dat in de stoet in Amsterdam geuniformeerd trampersoneel en spoorwegpersoneel meeliep. In de optocht liepen verder mede de werklozen van Houtigehagen, Tilburg en Zaandam. Hij wekte de werklozen op om door middel van hun comité's acties te voeren tegen de verslechteringen die dagelijks erger werden. Zoals minister In 't Veld destijds pijn in zijn buik kreeg over de werkers in de DUW zo zullen thans de Amerikanen pijn in hun buik krijgen als zij horen van deze demonstratie. Aan het eind van zijn rede wekte hij de aanwezigen op om alles wat in hun vermogen lag te doen voor de vrede, want daar ontbrak het nog al eens aan.

Het podium was versierd met rood-wit-blauwe vlaggen.

De collecte die gehouden werd bij de uitgang bracht een onbekend bedrag op.

Een volledig ingevulde informatie kaart, betreffende genoemde Hesselman gaat hierbij. Van de overige personen zijn reeds informatiekaarten in Uw bezit.

Zaandam, 29 Februari 1952

OR

info k. gebonden p 24/3 v 2

Aan de Zaanse bevolking

Herdenkt de Februari-staking!

Begin Januari van dit jaar richtte het comité „Herdenking Februari-staking 1941", benevens een groot aantal vooraanstaande Nederlanders uit alle lagen van de bevolking zich met een oproep tot het Nederlandse volk, om in massa deel te nemen aan de Herdenking op Zondag 24 Februari 1952.

De vergunning voor de traditionele herdenkingstocht op Zondag, waaraan vorig jaar 75000 Nederlanders deelnamen, werd door de Burgemeester van Amsterdam geweigerd!

In ons vorig manifest riepen wij daarom de Zaanse bevolking op, om in massa te protesteren tegen dit schandelijke besluit van de Burgemeester van Amsterdam.

Een storm van protesten uit de buurten en bedrijven was het antwoord dat het Nederlandse volk Burgemeester d'Ailly gaf!

Dinsdag 12 Februari j.l. zegden een aantal hoge politie-autoriteiten toe, in een bespreking met enige leden van het Landelijk Herdenkings-comité, dat op Zondag 24 Februari a.s. een massale herdenking aan de Februari-staking zou kunnen worden gehouden.

Na een zitting van B. & W. van Amsterdam trekt de Burgemeester de voornoemde toezegging in, en weigert opnieuw vergunning voor de Nationale Herdenking op 24 Februari te verlenen.

Op dit sollen met de herdenking van de helden, die gevallen zijn in de strijd tegen het Fascisme en vervolging van de Joodse bevolking in Februari '41 moet een waardig antwoord volgen!

VERDUBBELT DE PROTESTACTIE!

Het Landelijk Comité heeft besloten de herdenking op MAANDAG 25 FEBRUARI a.s. te doen plaats vinden!

In navolging hiervan roepen wij alle Zaankanters op om MAANDAG 25 FEBR. a.s. in de loop van de middag de arbeid te beëindigen en om 5 uur op het J. D. Meijerplein in Amsterdam bij het voorlopig monument aanwezig te zijn ter herdenking van de roemrijke Februari-staking 1941!

Wij reizen met de trein die 4.30 uur in Amsterdam aankomt!

Tevens zal 's avonds in „Ons Huis" te Zaandam een grote Openbare Herdenkings-Vergadering plaats vinden, aanvang 8 uur

Spreker: WESSEL HARTOG

medewerking van de bekende pianist LION CONTRAN **Toegang vrij**

HET ZAANS COMITÉ HERDENKING FEBRUARI-STAKING 1941:

J. Brasser, fabrieksarbeider
R. v. Houten, transportarbeider
Mevr. H. Molenaar-Veenstra, huisvr.
L. J. Eshuys, bouwvakarbeider
Kl. Schenk, grondwerker
D. Klein, meubelmaker
Mevr. J. Sluys-Stad, huisvrouw
H. Langedijk, bootwerker
Dirk Blees, kolenwerker
P. de Vries, fabrieksarbeider
Secretaris-Penningmeester
Lagedijk 12, Koog aan de Zaan

OD 1412

I.D. No. 279.

Vertrouwelijk.

R'dam

UITTREKSEL
Uit : OD 346
Ag.no.: 132851
Voor : OD 1412

132851

DUPLICAAT

6 Maart 1952.

VERSLAG OVER DE MAAND FEBRUARI 1952.

De maand Februari is in politiek opzicht rustig verlopen. De arbeidsvrede te Rotterdam, welke blijkens uitlatingen van de partijsecretaris de Groot in het afgelopen jaar een doorn in het oog geweest is van de Amsterdamse partijleiding, is ook in deze verslagperiode geen enkele maal onderbroken. In de week voorafgaande aan de herdenking van de Februaristaking 1941 (25 Febr.) ondernam de E.V.C. een poging om te Rotterdam een staking van korte duur te doen ontstaan, zulks naar aanleiding van de moeilijkheden, welke de Amsterdamse overheid met betrekking tot de herdenking van dit feit de C.P.N. in de weg legde. Zij had n.l. graag gezien, dat de Rotterdamse arbeiders op Zaterdag 23 Februari als protest tegen deze medewerking het werk hadden neergelegd, waarna in Amsterdam op Maandag 25 Februari een algemene staking in de namiddag bij gelegenheid van de kranslegging door de CPN zou volgen. Dit gehele plan is echter in duigen gevallen, doordat geen enkele Rotterdamse arbeider er voor voelde het werk neer leggen of aan een slow-on actie mee te doen.

9/1412

6.757
05.47

10 MRT 1952
ACD/ 13316

RAPPORT VAN KB

AAN HB BIII

No.: 4350

Betr.: FEBRUARI-STAKING HERDENKING.

Typ. D.

Uit goede bron werd het volgende vernomen.
De Herdenking van de Februaristaking is veel gunstiger geweest dan de CPN zelf had verwacht. Men was er zeker van dat de belangstelling des morgens zeer gering zou zijn en die in de avond belangrijk groter. Dat het echter zo'n groot verschil zou zijn is de CPN zelfs ontgaan.
Informant was Dinsdag in Amsterdam, bezocht verschillende kantoren en sprak verschillende mensen, maar allen waren vol over de enorme belangstelling. Als conclusie menen zij te moeten stellen, dat het volk, als het er op aankomt, weer gezamelijk zal strijden tegen de bewapening, Oorlog, overheersing, enz.
Typerend is, dat zowel het A.N.P. als de Pers zich hebben onthouden over deze enorme belangstelling te reppen, hetgeen indien die belangstelling gering ware geweest, zij zeer zeker wel gedaan zouden hebben, dit is de Communisten in de kaart spelen.
Hoe objectiever men alles weergeeft, hoe gemakkelijker het volk zelf zijn mening zal bepalen. Nu is het volk met wantrouwen vervuld, daar dikwijls De Waarheid de feiten weergeeft. Door niet objectief te blijven verliest men alle vertrouwen.

KB, 10 Maart 1952

VRIJ VOOR ACTIE

NIET O.K.
ACD/ 48
DAT: 10-12
PAR:

6.151 05.44 6.151 01.122.3 6/35 01.122.3

11 MRT 1952

ACD/ 133221

Schuttblad is vernietigd

RAPPORT VAN KB

AAN HB

No.: 4355

Betr.: ACTIE VOOR DE FEBRUARI-STAKING HERDENKING TE HENGELO (O).

Typ. D.

Uit betrouwbare bron werd vernomen, dat in Hengelo (O) zowel door de CPN als door de EVC steunlijsten hebben gecirculeerd, met het doel gelden te verzamelen, om een zo groot mogelijk aantal deelnemers naar de demonstratie te Amsterdam te kunnen zenden.
Van de op deze steunlijsten ingekomen gelden, moest 20 % afgedragen worden aan de CPN, het resterende bedrag kon worden gebruikt door de afdeling, die betreffende steunlijsten uitgaf.
Door de CPN werden te Hengelo 8 lijsten uitgezet, welke een totaal bedrag à ƒ 40,40 opbrachten. Door de EVC werden 15 lijsten uitgezet, welke een totaal bedrag à ƒ 5,75 opgebracht hebben.
Door de EVCers was geklaagd dat de CPNers met hun steunlijsten juist bij de EVC leden gewerkt hadden, zodat zij op hun lijsten haast geen intekeningen hadden kunnen machtig worden.
Ondanks het geringe bedrag dat opgehaald is geworden, bleek toch, dat negen personen uit Hengelo (O), allen behorende tot de bekende communisten zouden deelnemen aan de demonstratie in Amsterdam.
Op de laatst gehouden vergadering d.d. 20-2-52 welke gehouden werd in het kantoor van de EVC te Hengelo (O) en waaraan door leden van de CPN, NVB en ANJV werd deelgenomen, werden nog twee EVCers bereid gevonden aan de herdenking deel te nemen. Toen tijdens de vergadering de mogelijkheid werd geopperd, dat de demonstratie wel eens wat onrustig zou kunnen verlopen en dat het zelfs niet uitgesloten geacht moest worden, dat er klappen zouden vallen, trokken beide EVCers zich terug.
Negen CPNers hebben zich die avond als deelnemers opgegeven. Dit waren: A.J.Bartelink, geb.5-1-02, zijn echtgenote, J.H. Muller, geb. 20-3-04, A. van Naarden, geb. 2-6-02, zijn zoon A.H.Van Naarden, geb. 8-8-36, H.J.W. Koezen, geb. 7-8-33, G. van der Haak, geb. 31-12-69, H.J.Nijmeijer, geb. 25-8-79, zijn echtgenote B. Assink, geb. 20-5-78 en A.van Buiten, geb. 12-6-96.
De op vorenbedoelde vergadering aanwezigen konden niet tot overeenstemming komen, betreffende de op de steunlijsten geinde geldbedragen. De aanwezige CPNers stonden er op, dat het gehele bedrag, dus van alle uitgezette lijsten van de EVC en CPN tezamen, gebruikt diende te worden om de te maken onkosten te bestrijden. De EVCers echter waren het hier niet mee eens, daar niemand van hen aan de demonstratie zou deelnemen. Zeer tot ongenoegen van de niet EVCers is het door de EVC opgehaalde bedrag van ƒ 5,75 in de afdelingskas van de EVC gestort.

KB, 10 Maart 1952

GEEN ACTIE zonder overleg met K.3.

Bijlage: 1 fotocopie.

/33231

Comité Herdenking Februauri-staking 1941.
Secretaris Bertus Brandsen - Amsterdam .-

Waarde Makker,

Uit de publicaties van de pers zult U reeds vernomen hebben dat de herdenking van de Februaristaking niet a.s. Zondag plaats vindt, doch a.s. Maandag 25 Februari precies 5 uur.
Het zal U duidelijk zijn dat van de vele deelnemers die zich reeds hadden opgegeven, enkele niet mee kunnen gaan. Daarom zullen in de resterende dagen een aantal maatregelen genomen moeten worden om toch nog een zo groot mogelijke afvaardiging te krijgen. Door het Werkcomité is reeds voor centrale bussen gezorgd die op de volgende tijden en punten vertrekken:

Enschede	van Heeksplein	12 uur
Hengelo	Grote Kerk	12.15 u
Almelo	Markt	1.00 u

Het werkcomité moet daarom uiterlijk Zaterdagavond weten hoeveel deelnemers er nu nog mee gaan. En daarom zullen ell deelnemers die U reeds had vóór Zaterdag bezocht moeten worden om te horen of hij of zij nu Maandag meegaat en U dient ons van het totaal aantal Zaterdag telefonisch, of anderszins, bericht te geven.U kunt hiervoor Zaterdag tot 1 uur 's middags 2869 en na 1 uur 5294 bellen. Verder moet al het geld dat op de steunlijsten verzameld is Maandagmiddag aan de bussen afgerekend worden.

Als minimum-bedrag moet voor elke deelnemers f.6.-- afgerekend worden.
Het geld dat eventueel boven dit bedrag is opgehaal dient ook Maandagmiddag afgerekend te worden.

Vrienden,

Zorgt dat ondanks de mocilijkheden toch nog vele deelnemers met bloemen vertegenwoordigt zijn om de reactie een klinkend antwoord te geven.

Tot Maandagmiddag!

Namens het Werkcomité
voor Twente,

W. Kamp - Oldenzaalse-
straat 80 te Enschede.

6.151
05.44
13 MRT 1952
OP KAART
ACD/ 48
DAT: 24/4/52
PAR: RS
ACD/ 123442

RAPPORT VAN KB

AAN HB

No.: 4387

Betr.: DEELNEMERS UIT ALMELO AAN DE FEBRUARI-STAKING-HERDENKING TE AMSTERDAM.

Typ. D.

Naar door de secretaris van de A.T.E.K., G.J.Wolfs, Irisstraat 19 te Almelo, wordt verklaard, hebben uit Almelo 8 personen deelgenomen aan de op 25-2-52 te Amsterdam gehouden herdenking van de Februaristaking.
Deze personen zijn genaamd:

X) B. de Jong, Platanenstraat te Almelo.(propagandaleider der C.P.N.)
X) T. Remmels, Tuinstraat te Almelo.(secr. C.P.N. afd. Almelo)
X) Mevr. Moelard-Uitslag, Doelenstraat 21 te Almelo.(voorz.N.V.B.)
X) G.J. Wolfs, Irisstraat 19 te Almelo.
X) B. Schollink, Dr, Schaepmanlaan te Almelo.
De Vries, bouwvakarbeider te Almelo.
X) K. Kretschman, incasseerder E.V.C., Tollenstraat te Almelo.
De overige deelnemer is niet bekend.
Voorenstaande personen reisden tezamen met de deelnemers uit Enschede met een autobus van Arke en ten Barge naar Amsterdam. Zij arriveerden te ongeveer 17.15 te Amsterdam, waarna te 19.15 uur de terugreis werd aanvaard en men omstreeks 23.- uur in Almelo arriveerde.
Aan het eigenlijke défilé hebben de Almelo-ers niet deelgenomen, daar zij bij hun vertrek te 19.15 uur nog lang niet aan de beurt waren. Volgens Wolfs was alles zeer ordelijk verlopen en was er veel deelname geweest.
In de twee uur, dat de Almelose deelnemers in Amsterdam verbleven, had voormelde De Vries nog kans gezien om zijn zuster te bezoeken, die in Amsterdam woont. Wolfs en Schollink hadden nog een café bezocht, om daar een biertje te drinken.

KB, 12 Maart 1952

GEEN ACTIE zonder overleg met K.B.

OP KAART
ACD/ 4B
DAT: 17/11/52
PAR: 0

6.151 05.44 6.151 01.122.3
13 MRT 1952
ACD/ 133455

RAPPORT VAN KB
AAN HB

No.: 4377

Betr.: DEELNEMING VANUIT TILBURG AAN DE HERDENKING VAN DE FEBRUARI-STAKING.

Schuttblad is vernietigd

Typ. D.

Uit goede bron werd vernomen dat aan de herdenking van de Februari-staking te Amsterdam, d.d. 25-2-1952, van C.P.N.-zijde te Tilburg twee personen hebben deelgenomen en wel: Hendrik Nicolaas Brünner, geboren te Amsterdam, 19-1-77, wonende Hoogevensestraat 103 te Tilburg en Andreas Henricus Johannes Roelen, geboren te Tilburg, 15-6-24, wonende Pastoor Schutjesstraat 42 te Tilburg.

Deelneming ok / in P.D.

KB, 12 Maart 1952

GEEN ACTIE zonder overleg met KB.

OP KAART
ACD/ 45
DAT: 23-4-52
PAR: [illegible]

6.151 / 01.122.3 — 6.151 / 05.44

14 MRT 1952

ACD/ 133510

Schuttblad is vernietigd

RAPPORT VAN KB

Voor HB

No. 4400

Betr.: AFD. VLAARDINGEN DER C.P.N.

Typ.: B.

Uit goede bron werd vernomen, dat van de afd. Vlaardingen der C.P.N. 7 leden hebben deelgenomen aan de herdenking der Februari-staking, t.w. KOUDSTAAL en echtgenote, B. SAUS, W. v.d. VAART, SMIT, Mevr. VLIETSTRA en Kas SPERMON.

De zoon van de directeur van de Romi Vlaardingen was lid van de ordedienst.

KOUDSTAAL en echtgenote legden die dag te Amsterdam een bezoek af bij Dr. v. REEMST, lid C.P.N., vroeger arts in Vlaardingen.

Dr. v. REEMST is een excentriek mannetje met rode zakdoek, mesje en fluit aan een riem, een soort slaapmuts op enz.

In MS 8026 Dr. P.D. Phelps 11859 Koudstaal

KB, 13 Maart 1952.

VRIJ VOOR ACTIE

BX 134076 Schutblad is vernietigd

UITGEBOEKT

Co.

Februaristaking-herdenking

VERTROUWELIJK

IIIa/ 7s

Het moge Uwer Excellentie bekend zijn, dat de Communistische Partij van Nederland pretendeert de zg. Februaristaking 1941 te hebben georganiseerd.

Hierin ligt de verklaring, dat zij voor zich nagenoeg het alleenrecht opeist, jaarlijks deze gebeurtenis in de maand Februari in het openbaar te herdenken. Voor de organisatie verschuilt zij zich echter zorgvuldig achter een zich neutraal voordoend comité, terwijl zij aan de herdenking zelf een politieke demonstratie voor haar doeleinden tracht te verbinden. Het piëteitsvol herdenken van de doden wordt onder de huidige omstandigheden vooralsnog van minder belang geacht.

Ten gevolge van bepaalde beschikkingen van de Amsterdamse overheid, was de Communistische Partij in het verleden nog steeds genoodzaakt deel te nemen aan de openbare herdenking zoals deze plaats vond onder leiding van het gemeentebestuur en in samenwerking met andere groeperingen. Weliswaar organiseerde de Partij in 1951 daarnaast nog een aparte herdenking op de Nieuwe Oosterbegraafplaats, doch door de overheidsmaatregelen werd tot en met 1951 aan de officiële herdenking de partijpolitieke agitatie der communisten op effectvolle wijze ontnomen.

Ten aanzien van de jongste, elfde herdenking van de Februaristaking in 1952, volgde de C.P.N. opnieuw de tactiek om een "eigen" herdenking te organiseren. Alhoewel de officiële plechtigheid was bepaald voor de morgenuren van 25 Februari 1952, vroeg zij bij monde van het "Comité Herdenking Februaristaking 1941" reeds tevoren vergunning aan om de herdenking op Zondag 24 Februari 1952 te doen plaatsvinden. Deze dag zou haar immers de gelegenheid bieden een massale nationale demonstratie te houden met deelnemers uit het gehele land. Zij riep daartoe bij voorbaat allerwege de werkers op.

Na de

-2-

Aan Z.E. de Vice Minister-President,
Minister zonder Portefeuille,
Ministerie van Binnenlandse Zaken,
te 's-GRAVENHAGE

in afschrift:

Aan Z.E. de Minister-President,
Plein 1813 no.4,
te 's-GRAVENHAGE

Na de officiële afwijzing van de herhaalde verzoeken en nadat volgens "De Waarheid" het Amsterdamse Gemeentebestuur had medegedeeld, dat op Maandag 25 Februari gedurende de gehele dag wel kransen en bloemen bij het voorlopig monument op het J.D.Meijerplein te Amsterdam konden worden gelegd, veranderde het comité de reeds uitgegeven parolen. Het riep nu in "De Waarheid" van 19 Februari alle Amsterdamse werkers op om Maandag, 25 Februari, te vier uur in de middag het werk te beëindigen en zich te begeven naar het aan het J.D.Meijerplein belendende Waterlooplein. Het comité had besloten om niet aan de plechtigheid in de morgen deel te nemen doch om te vijf uur in de middag een krans te leggen. Kennelijk maakte het Herdenkingscomité van de toestemming om de gehele dag kransen en bloemen bij het voorlopig monument te mogen leggen, gebruik, om alsnog op een bij uitstek gunstig tijdstip een plechtigheid te doen plaatsvinden, die de aard van de geweigerde herdenking het meest kon benaderen.

De gewijzigde oproep besloot uitdagend met de volgende mededeling:

"Het Gemeente bestuur wil de herdenking met alle
"geweld op Maandag, nu zàl zij de herdenking
"krijgen op Maandag, maar op de manier zoals het
"Comité en tienduizenden werkers deze wensen te
"organiseren."

Op een daartoe belegde openbare protestvergadering op Vrijdag 22 Februari 1952 in de Apollohal te Amsterdam, bijgewoond door circa 2500 belangstellenden, verklaarde de partijbestuurders, het Tweede Kamerlid, H.GORTZAK o.m.:

"Houdt U aan het parool van het Comité. Maandag
"zijn wij op het Waterlooplein en zullen gesloten
"langs het voorlopig monument op het Water-
"looplein defileren."

Voorts zeide hij nog, zich richtend tot het college van Burgemeester en Wethouders:

"Wij hebben lak aan Uw verbod. Wilt U niet op
"Zondag dan zullen wij Maandag nog massaler
"herdenken."

De opzet van de C.P.N., om de door het comité georganiseerde dodenherdenking tot een grootse communistisch-propagandistische gebeurtenis te maken, hoofdzakelijk gericht tegen de Duitse herbewapening, kan als volkomen geslaagd worden beschouwd. Van het totaal der aanwezigen lopen de schattingen uiteen. De pers spreekt over aantallen gelegen tussen 7.000 en 20.000 personen. Een ambtelijk bericht noemt een cijfer van 10.000. Onder leiding van door het Comité aangewezen ordewachten trokken de demonstranten vanaf vijf uur precies tot ongeveer 7.20 uur in gesloten formatie voorbij het monument.

Bloemen

Bloemen en kransen werden gelegd namens het Herdenkingscomité, de C.P.N. en haar mantelorganisaties, alsmede door delegaties van overheids- en particuliere bedrijven en instellingen. Dit alles vond plaats onder het regelend optreden van de aanwezige plaatselijke politie. In een communiqué dankt het Comité grootmoedig "de agenten van politie en hun superieuren voor hun correcte optreden".

Het totaal der door de overheid genomen beslissingen stelde de communisten in 1952 in staat, om, mogelijk zelfs boven hun aanvankelijke verwachting, de begeerde partij-politieke agitatie te voeren. Doordat het gemeentebestuur het tijdstip der officiële herdenking in de morgenuren bepaalde, mocht de C.P.N. uiteraard rekenen op een minimale opkomst aldaar. De Partij c.q. het Comité begreep terecht, dat de bepaling van het tijdstip waarop de herdenking zou plaats vinden, beslissend was voor het welslagen er van. Zeer tactisch koos men daarom het uur waarop de normale arbeidstijd beëindigd wordt (vijf min namiddag) en het overgrote deel der arbeiders zich op straat bevindt. Massale neerlegging van het werk om vier uur, waarvoor de arbeidersbevolking blijkbaar niet bereid werd gevonden, was voor het slagen van de demonstratie niet nodig.

Resumerende kan worden geconstateerd, dat de communisten begunstigd door de maatregelen van de overheid en de daardoor geschapen gelegenheid in staat zijn geweest te effectueren waarmede tevoren was gedreigd, t.w. een massale gedisciplineerde betoging onder regied van de C.P.N.. Dit communistisch succes zal naar mijn mening voor de Overheid een aansporing moeten zijn om zich tevoren ernstig te beraden over de door haar te volgen taktiek ten aanzien van agitatorische plannen van een in dit opzicht niet te onderschatten tegenstander.

HET HOOFD VAN DE DIENST

21/3 21/3

Mr.H.N.Felderhof

6.151 6.151
01.122.7 05.44

21 MRT 1952

ACD/ 134/204

RAPPORT VAN KB
AAN HB

No.: 4473

Betr.: COMITE HERDENKING SLACHTOFFERS FEBRUARI STAKING.

Typ. D

Uit betrouwbare bron werd het volgende vernomen.

Mevr.H.STOTIJN bezocht een paar keer Mevr.BÖHM, Joh.Verhulststraat 10 te Amsterdam en de derde keer stond haar naam al op een lijst van het comité "Herdenking slachtoffers van de Februari staking 41".
In het comité zijn nog deze namen:Dr.EMDEN BOAS,VERVOORT, Heer METZ, Mevr.BOUWHUYS, Mevr. en Mijnheer Haakon STOTIJN, Mevr.WINTER, DAM-MONASCH, HALM,HECHT,MUNTINGH-NAPJUS,Mevr. BAAYENS, Heer C.v.d.MOLEN, Mevr.BÖHM, als niet communiste, had de volgende personen moeten bezoeken:
Dr.IDE,Breughelstr. 10, LURA, Apollolaan 117, SALOMONSON, Olympiaplein 17,BIERON, Roemer Visserstr. 28,HORA ADEMA, Lairessestr.44,HERTZBERGER,Corellistr.23,VEEN te Amsterdam.

KB, 21 Maart 1952

VRIJ VOOR ACTIE

OP KAART
ACD/ 4-2
DAT: 26.3.52
PAR: BS

6.751
25.44
25 MRT 1952
ACD/ 13458

Schutblad is vernietigd

RAPPORT VAN KB

Voor HB

No. 4532

Betr.: HERDENKING FEBRUARI STAKING

Typ.: B.

Door onderstaande personen uit Almelo werd op 25-2-'52 deelgenomen aan de Februari-staking te Amsterdam:

X Gerrit Jan WOLTS, geboren 27-12-'98 te Stad-Almelo, van beroep textielarbeider en wonende Irisstraat No. 19 te Almelo;

X 11990 Gerritdina UITSLAG, geboren 11-2-'09 te Ambt-Almelo, huis- en echtgenote van Hendrik MOELARD en wonende Doelenstraat No. 21 te Almelo;

X 15011 Berend SCHOLLINK, geboren 10-3-'21 te Amsterdam, van beroep textielarbeider en wonende Schaepmanlaan No. 95 te Almelo;

X 14751 Hendrikus REMMELTS, geboren 11-9-'07 te Berger (Dr.), van beroep fabrieksarbeider en wonende Tuinstraat No. 90 te Almelo;

X 12160 Jan Kasper KRETSCHMANN, geboren 27-2-'06 te Onstwedde, van beroep bode der E.V.C. en wonende Tollensstraat No. 27 te Almelo;

X 863 Bernardus DE JONG, geboren 16-2-'11 te Ambt-Hardenberg, van beroep grondwerker en wonende Plantanenstraat No. 28 te Almelo;

DE VRIES, bouwvakarbeider (nadere gegevens tot heden onbekend).

KB, 25 Maart 1952.

GEEN ACTIE zonder overleg met K.B.

1308 47

28

B

Verbindingsnummer 60.

Co, 130743

In aansluiting op mijn schrijven dd. 12-2-"52, betr. pamfletten verspreid te Jubbega inhoudende een oproep tot herdenking van de Februaristaking 1941, heb ik de eer U het volgende te berichten:

De pamfletten waren nog ondertekend door:

JAN OORD geb. te Blokzijl 10-5-"08, chauffeur, wonende te Jubbega 531a. Hij behoort tot de P.v.d.A.

Anne Bergsma, won. te Hoornsterzwaag 72 (kaart gaat hierbij)

Hendrik Klijnstra won. te Oudehorne 195 (kaart gaat hierbij)

ANDRIES BREITSMA geb. te Oudehorne 18-1-"99, veehouder, won. te Hoornsterzwaag no. 12. Zijn politieke gezindte is onbekend, doch m.i. moet hij vooralsnog niet als communist worden bestempeld.

einde 21-3-"52.

2 enfs haarten gebargen 21/4-52

6.151
05.44

27 MRT 1952

ACD/ ~~13.664~~

13 5055

NIE...
ACD/ 4B
DAT: 14/5-52
PAR: 4C

Schuttblad is vernietigd

6.151
05.44
18 DEC. 1952
A(D) 168606

RAPPORT VAN KB

AAN HB

No.: 6936

Betr.: C.P.N.-DEMONSTRATIE TE AMSTERDAM OP 19-12-1952

Typ.E.

Uit betrouwbare bron vernamen wij, dat er geruchten gaan, dat in de C.P.N. plannen bestaan om, bij de onthulling van het monument op het Jonas Daniël Meierplein te Amsterdam, op 19 December a.s. door H.M. de Koningin, op het laatste moment een massa-demonstratie te organiseren.
Deze geruchten zijn van andere zijde nog niet bevestigd.
Dit bericht werd op 13-12-1952 telegrafisch aan B III doorgegeven.

VRIJ VOOR ACTIE

KB, 15 December 1952

...ale instructies aan ACD, (Slechts bij definitieve opberging in te vullen).

~~O~~NAFGEDAAN

OD Herdenking Febr. staking ?

CO 168686

6.151
05.44

Afd./Sectie: B III f Dat.: 20/12/52 Par.: [illegible]

Achtereenvolgens aan: KEW B

Interne aanwijzingen A C D.

Verantw. voor B H. ACD., namens deze
Adm. afdoening: Dat.: 17/12 [illegible]

A C D. PIB Dat.: 8/1/53 Par.: [illegible]

A...	SECTIE	BEHANDELING	AFZ./PAR.	DAT.
KEW B		Holy 17/12	[illegible]	
	B III		SB	18.12.52
	B III	Amsterdam op 16/12 telef. ingelicht. Zie antwoord Asd.	B III	19/12

AFGESLOTEN voor NIEUWE CORRESP. X-NR AANVRAGEN

D 28 25 000 10860 - '52 (3331)